National Library
Bibliothèque Nationale
DEC 15 1977
NEWS OF EDUCATION
SECTION

B103/A/40/3.

LATVIJA AMERIKĀ

LATVIAN LANGUAGE NEWSPAPER
PUBLISHED WEEKLY BY THE
LATVIJA AMERIKA PUBLISHING LIMITED
Business Office: 129 Broadview Ave., Toronto, Ont., Canada M4M 2E9. Editor-in-Chief KRISS SIDARS. Phone 465-7962. United States Editoral Office: New York, Editor V. IRBE, 4035 Roumbouts Ave., Bronx, N.Y. 10466; California—Editor KARLIS KALEJS, 2823 Markridge, La Crescenta, Ca. 91214.

NR. 48 SESTDIENA, 1977. GADA 10. DECEMBRIS, 27. GADS SATURDAY, DECEMBER 10, 1977

SECOND CLASS MAIL REGISTRATION NUMBER 2249 Cena 60 centi

Aizgājis kāda ievērojama

Latvijas posma ministrs

Trešdien, 30. novembrī, pl. 7 vakarā Ņujorkā miris neatkarīgās Latvijas pēdējās valdības sabiedrisko lietu ministrs Alfreds Bērziņš, piedzīvodams 78 mūža gadus. Aizlūgumā Jonkeru baznīcā 4. decembrī piedalījās ap 500 izvadītāju, to vidū arī Latvijas sūtniecības vadītājs Vašingtonā Dr. A. Dinbergs. Aizgājēja pelnu urnu apglabās Brāļu kapos Katskiļos. Pēc atgriešanās no Kārļa Ulmaņa piemiņas sarīkojuma Linkolnā A. Bērziņš juties saguris. Viņš miris slimnīcā.

Vēl oktobra beigās, tikai divas dienas pēc savas 78. dzimšanas dienas, Alfreds Bērziņš 700 apmeklētājiem runaja Kārļa Ulmaņa piemiņas sarīkojumā Toronto. Toreiz nevienam nebija jausmas, ka tie skatīs viņa pēdējo reizi. Viņa runas veidā ikvienam bija baudījums klausīties. Likās, ka sākumā runātāja balsī skanēja it kā pagurums, ka viņš jūt savu gadu nastu smagumu, bet atceroties Latvijas pēdējos neatkarības gadus un Latvijas veidotāju Kārli Ulmani, klausītāju priekšā atkal stāvēja tas pats bagātīgajām runas dāvanām apveltītais vīrs, kādu mūsu vecākā paaudze daudzreiz bija klausījusies pēdējos Latvijas neatkarības gados. Taču likteņa novilktā laika robeža nebija pārkāpjama un nāca nenovēršamais, pāragri un negaidīti.

Alfreds Bērziņš dzimis 1899. gada 21. oktobrī Jēru pagastā, Valkas apriņķī. Beidzis Latvijas kara skolu pirmajā izlaidumā un piedalījies Latvijas atbrīvošanas karā. Kā atzīst pats A. Bērziņš savā grāmatā Labie gadi, no turpat 300 Kara skolas pirmā izlaiduma virsniekiem diezin vai kādi trīsdesmit atrodas dzīvi brīvajā pasaulē. Ņujorkā tādus viņš zinājis tikai četrus, sevi ieskaitot. Nu no tiem aizgājis arī Alfreds Bērziņš. Pēc demobilizācijas viņš 1921. gada rudenī sācis strādāt Zemnieku savienības darbā; K. Ulmanis bieži aicinājis līdz uz tautas sapulcēm, kur runājis par zemnieku jaunatnes uzdevumiem, partijas biroja uzdevumā vadījis arī politisko darbu Vidzemes lauku novados, pievērsdamies arī aizsargu organizācijai. 1926. gadā iecelts par aizsargu stāba instruktoru, vēlāk par sabiedrisko lietu ministru, kļūdams par aizsargu organizācijas augstāko priekšnieku.

Alfredu Bērziņu 1931. gadā no Zemnieku savienības saraksta Vidzemes vēlēšanu apgabalā ievēlēja par deputātu Latvijas 4. saeimā. Kā aizsargu organizācijas augstākajam vadītājam A. Bērziņam bija sava loma arī pie 1934. gada 15. maija pārmaiņām, kad atlaida saeimu un valstī varu pārņēma Kārlis Ulmanis. Viņš kļuva jaunajā valdībā par sabiedrisko lietu ministru, pārzinot valdības propagandu un gūstot lielu iespaidu valsts iekšpolitikā.

Pēc sarkanarmijas iebrukuma Latvijā Alfredam Bērziņam 1940. gadā laimējās caur Igauniju izkļūt uz Somiju. Caurbraucot Vācijai, viņu apcietināja un trīs g. noturēja Sachenhauzenas koncentrācijas nometnē, no kurienes atbrīvots 1943. g. 9. novembrī, paturot Berlīnē policijas uzraudzībā. Pēc kara beigām A. Bērziņš piedalījās dažādos latviešu pasākumos Vācijā un pēc iecelošanas ASV — ALA darbā, kā arī komitejā Latvijas brīvībai.

Pēdējos savas dzīves mēnešos Alfreds Bērziņš apmeklēja daudzus latviešu centrus ASV un Kanadā, lai pieminētu Kārļa Ulmaņa simto dzimšanas dienu. Linkolnas apmeklējums bija viņa pēdējais šāds ceļojums. Alfreds Bērziņš nešaubīgi ticēja Latvijas brīvības atjaunošanai, būdams enerģisks un uzņēmīgs cīnītājs. Taču nāve viņu aizsauca, šo laimīgo dienu nepiedzīvojot.

Rd.

Alfreds Bērziņš (†) raksturīgā pozē.

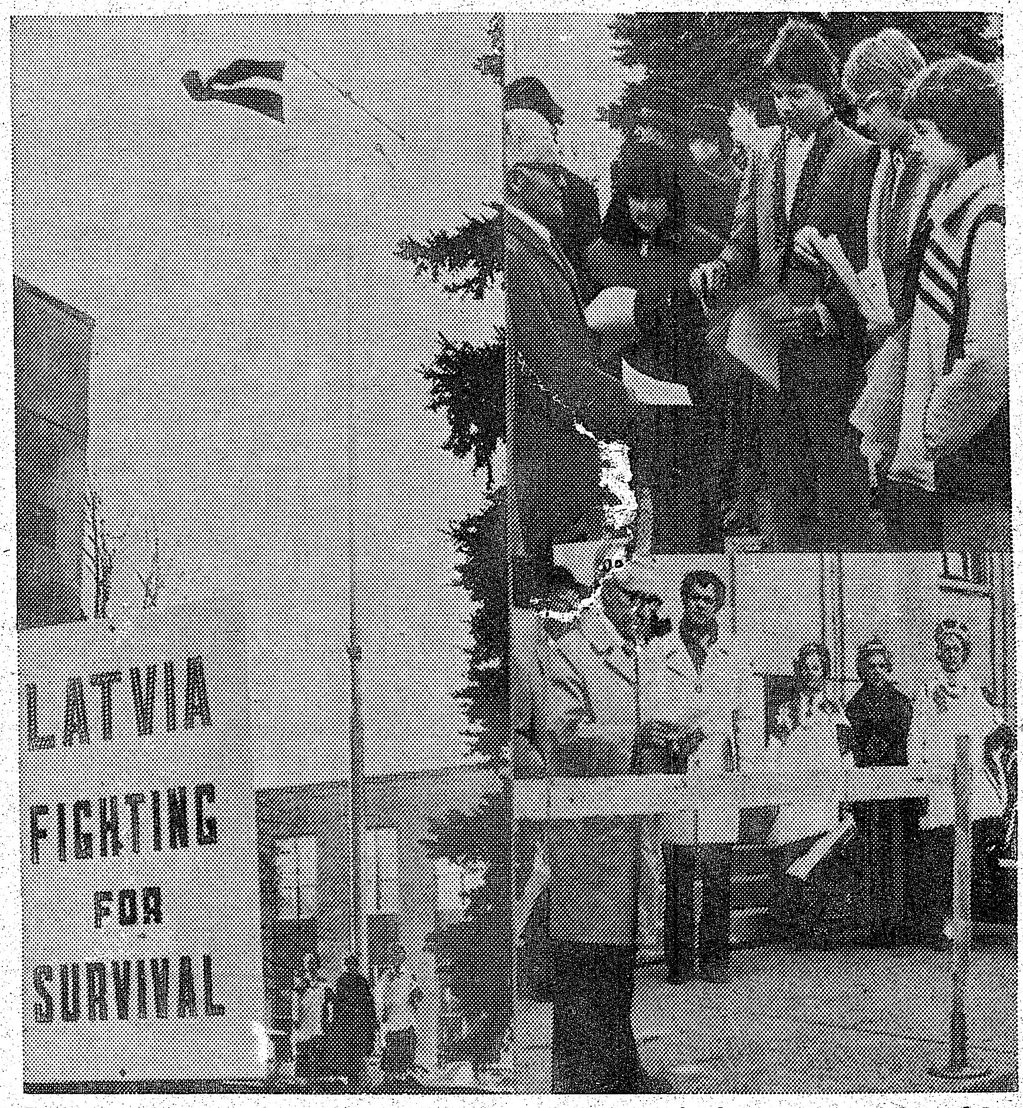

Brīvības sardze Sv. Katrīnās. Kreisajā pusē augstu plīvo Latvijas karogs. Pie tā goda sardzē stāv E. Krūmiņa, M. Ītola un A. Freimane. Labajā pusē, augšā, jaunieši izdala skrejlapas. Sv. Katrīnu pilsētas galva Rojs Adams pasludina 18. novembri par Latvijas neatkarības dienu. No viņa pa kreisi Brīvības sardzes organizētājs DV Kanadā valdes ārējās informācijas daļas vadītājs P. Vasariņš, pa labi — prof. Dr. Juris Dreifelds. Foto: J. Ligurs

Vai Ēģipte ligs separātu mieru?

ALEKSANDRA ĶEGUMNIEKA SPECIĀLRAKSTS LATVIJAI AMERIKĀ

Vidējo austrumu miera balodis aizvadītā nedēļā vēl nepacēlās pāri pretišķību mākoņiem pretī konkrētām un gaišākām nākotnes izredzēm. Tas nebūt nenozīmē, ka optimistiskās miera palmas lapas būtu sākušas vīt. Prezidenta Sadata ievadītais stratēģiskais gājiens par mieru Vidējos austrumos iezīmējis jau noteiktas pozicijas. Izraēlas ministru prezidents Manachems Begins Londonā satikās ne vien ar britu diplomātiem, bet arī ar to arabu valstu pārstāvjiem, kas nostājušies Sadata pusē, bet atklāti savu nostāju nav deklarējuši. Ļoti zīmīga bija Begina preses intervijā izteiktā piezīme: „Laujiet Izraēlai un kaimiņu arabu valstīm vienoties par mieru bez citu valstu nelūgtas palīdzības un iejaukšanās. Soli pa solim mēs atrisināsim visus jautājumus. Protams, ka palestīniešu problēma ir svarīga, un arī tai ir jāatrod taisnīgs un visiem pieņemams atrisinājums." Ar to Izraēlas valdības galva pirmo reizi atklāti deklarēja Izraēlas gatavību runāt par vissāpīgāko Vidējo austrumu miera piedauzības akmeni — palestīniešu problēmu.

Tripolē steigā sasaukto Lībijas, Alžīras, Sirijas, Irakas un Dienvidjemenas Sadatam naidīgo arabu valstu konferenci Begins apzīmēja par Pad. savienības organizētu Vidējo austrumu miera aizkavēšanas akciju. Šajā Tripoles konferencē piedalījās arī PLO līderis Jasirs Arafats, kas droši vien Pad. savienības ietekmē tagad krasi nostājies pret Sadatu. Tripoles konferencē gan pieņēma Ēģiptes prezidentam naidīgas rezolūcijas, bet par pārējo arabu vienotu fronti pret „nodevēju Sadatu" nevar būt runa. Tripolē no 20 arabu valstīm pārstāvētas tikai piecas, un Iraka zināmu iemeslu dēļ atteicās parakstīt šīs konferences komūnikē. Sadats no savas puses reaģēja ātri un nepārprotami. Viņš nekavējoties atsauca Ēģiptes doplomātiskos pārstāvjus no visām Tripoles konferencē pārstāvēto valstu galvaspilsētām. Piedzīvojuši diplomāti te saskata vērā ņemamu pagriezienu, kas liecina par separāta Ēģiptes un Izraēlas miera līguma parakstīšanu.

Maskava atkal uzbrūk Sadatam, apvainojot to „dancošanā pēc imperiālistu stabules". Kremlis tagad arī „uzsildījis" citu propagandas ieroci, proti, pārmetot to, ka Otrā pasaules kara laikā Sadats esot morāliski atbalstījis Hitleru. Te jāpiezīmē, ka tajā laikā Sadats Ēģipte politiskā skatuvē nespēlēja nekādu vērā ņemamu lomu.

ASV prezidents Kārters, lai novērstu Vašingtonas un Maskavas attiekumju ieslīdēšanu vēl ļaunākā plāksnē, steigā nosūtījis uz Maskavu ārlietu ministrijas otro sekretāru Habibu. Tanī pašā laikā uz Vidējiem austrumiem jau devās ASV ārlietu ministrs Vēnss. Viņa ziņemmisija šoreiz skars Ēģipti, Izraēlu, Siriju, Jordānu un, iespējams, arī Saudi Arabiju. Acīm redzot Kārters vēl nav atteicies no miera sarunu starpnieka lomas un turpina konsultēt Maskavu par saviem tālākajiem nodomiem. Varbūt pēc Begina Londonā izteiktā brīdinājuma stāvoklis mainīsies.

Atzīmēsim, ka Bernē, Šveicē atsāktās amerikāņu un padomju sarunas par Indijas okeana

(Turpinājums 20. lp.)

LATVIJA AMERIKĀ

SESTDIENA, 1977. G. 10. DECEMBRIS, 48. NR.

Latviešu nedēļas laikraksts, iznāk sestdienās. Izdevējs — Latvija Amerikā Publishing Ltd. Atbildīgais redaktors Krišs SIDARS. Redakcija: 125 Broadview Ave., Toronto, Ont., Canada M4M 2E9; tālr. 465-7902. Ņujorkas redakcijas vadītāja: V. Irbe, 4035 Rombouts Ave. Bronx, N.Y. 10466, U.S.A. Tālr. 994-7917. — Čikagas redakcijas vad. V. Jaunkalnietis 1305 Taylor Ave., Racine, Wis. 53403, Redaktors Austrālijā Ed. Amuzaja, 28 Tafts Ave., Lugarno, NSW 2210, Australia.

Redakcijai tiesības manuskriptus pēc vajadzības īsināt. Neizlietotos manuskriptus neuzglabā, bet uz vēlēšanos sūta atpakaļ, ja pievienota pastmarka (Kanadā) vai starptautiskais pasta kupons (citās zemēs). Ar autora vārdu vai iniciāļiem parakstītajos rakstos izteiktās domas ir rakstītāja personisks uzskats un ne katrā gadījumā atbilst red. viedoklim.

Abonēšanas maksa Kanadā un ASV: par vienu gadu — 25 dol., 6 mēnešiem — 13 dol. 3 mēnešiem — 6.50 dol. Atsevišķa numura cena 60 centu.

Sludinājumu maksa: sludinājumu daļā $3.50, tekstā $5.75, pirmajā vai pēdējā lp. $10.00 par 1 collas telpu. Sarīkojumu kalendārā $1 par rindiņu, atkārtojot atlaidi.

MEMBER ETHNIC PRESS ASSOCIATION ONTARIO

Imants Freimanis

PBLA Otra akcija Belgradā

Pasaules brīvo latviešu apvienības otrās Belgradas delegācijas sastāvā bez priekšsēža Dr. I. Spilnera vēl piedalījās priekšsēža vietnieks Imants Freimanis, valdes loceklis Jūlijs Kadelis un Igauņu Pasaules apvienības pārstāve Juta Virkmā. Lietuvieši bija devuši līdz savu memorandu un sedza nelielu daļu no delegācijas izdevumiem. Kā piektais delegāts Belgradā piedalījās Apvienotās baltiešu komitejas Vašingtonā darbvedis Jānis Bolšteins, kam Belgradā bija speciāls uzdevuma — glabāt pie sevis visus delegācijas materiālus un nodot tos delegātiem īsi pirms paredzētām vizītēm.

Lai nodrošinātu tiešu kontaktu starp delegāciju Belgradā un PBLA birojiem Vašingtonā un Stokholmā, tad uz Eiropu devās arī Apvienotās baltiešu komitejas loceklis Gunārs Meierovics. Delegācijas darbības laikā Meierovics bija ierīkojis savu biroju Vilja un Lilijas Skultānu mājā Frankfurtē, no kurienes viņš bija nepārtrauktā kontaktā ar Anitu Tēraudu un Olgertu Pavlovski Vašingtonā un Mudīti Krastu Stokholmā.

Mūsu delegātus Belgradā pieņēma Rietumvācijas, Holandes, Anglijas, Kanadas, ASV, Norvēģijas, Dānijas un Zviedrijas delegāciju vadītāji un sūtņi.

Delegācijai visu laiku bija ļoti labs kontakts ar preses, radio un TV pārstāvjiem. Par delegācijas darbu ziņoja zviedru laikraksts Dagens Nyheter un Holandes radio savās ziņās, Rietumvācijas TV un radio un vairāki lielie vācu laikraksti, tāpat Šveices radio un vācu preses aģentūra DPA.

Kādēļ arī mūsu otro delegāciju neizraidīja no Belgradas? Dienvidslavu iestādēm jau no pirmās dienas bija zināms, ka I. Spilners un I. Freimanis atrodas Belgradā. J. Kadeļa un J. Virkmā uzturēšanās Belgradā dienvidslavu iestādēm kļuva zināma tikai pēdējās dienās, bet J. Bolšteina klātieni viņi nekad neatklāja.

Atbilde ir: O. Pavlovska un M. Krastas izraidīšana bija izsaukusi asus protestus no ASV delegācijas un arī no Zviedrijas sūtņa. Izraidīšana bija plaši atreferēta presē, radio ziņās un TV raidījumā, un tieši pirmajā novembra nedēļā konferencē diskutēja par cilvēka tiesībām, kas izsauca vairākas ļoti asas sadursmes starp rietumu un austrumu bloku. Šie apstākļi, liekas, atturēja Dienvidslavu drošs. iestādes no drastiskiem soļiem. Tās pat „norija" tik izaicinošus mūsu delegācijas gājienus kā preses konferences sarīkošanu internacionālās Metropol viesnīcas ēdamzālē un I. Spilnera apmeklējumu Pad. savienības sūtniecībā. Preses konferences ārzemniekiem Dienvidslavijā ar likumu aizliegtas.

Ko mums deva apmeklējumi pie valstu delegācijām? — Vispirms nebija nekādu grūtību dabūt vizītes. Grūtības bija tīri techniskā plāksnē, lai saskaņotu pieņemšanas laikus, jo delegāti visu dienu atradās konferences sēdēs, mums dažās dienās bija jābūt desmit vizītēs un nepārtraukti jāsatiek žurnālisti, lai sniegtu tiem intervijas. Varēja arī konstatēt, ka visu delegāciju rīcībā atradās PBLA materiāli, kurus oktobrī iesniedzām ārlietu ministrijām. Visi delegāti bija informēti par O. Pavlovska un M. Krastas izraidīšanu un to nosodīja.

Gandrīz visi valstu delegāti uzsvēra, ka viņi uzskata par savu pienākumu mūs pieņemt un uzklausīt mūsu domas. Visi delegāti arī apliecināja dažādās variācijās, ka jāievēro cilvēka tiesības atsevišķās zemēs un par tām jācīnās. Tāpat delegāti uzsvēra, ka vismazāk šīs tiesības ievēro Pad. savienība. Vairāki delegāti apliecināja, ka viņi ir informēti par Baltijas tautu likteni, izprot mūsu situāciju, bet var par mums konferencē runāt tikai, cilvēka tiesību un tautu pašnoteikšanās jautājumu vispārējā plāksnē. Vairāki delegāti bija pārliecināti, ka tālākā nākotnē varēs runāt par Baltijas valstīm konkrētākā formā.

Salīdzinot ar diviem mūsu darbības posmiem Helsinkos un vienu Ženēvā, ir noticis pagrieziens mūsu labā. Pirmkārt, garām ir laiks, kad delegāciju vadītājiem bija jāsniedz informācija, kas ir PBLA vai Pasaules baltiešu apvienība. Otrkārt, delegācijas ir novērtējušas mūsu iesniegumos materiālus par apspriežamiem Baltijas valstīs kā konkrētu, faktiem atbilstošu un varējušas tos izmantot konferences sēdēs.

Katrā mūsu vizītē kā galveno esam uzsvērusi mūsu prasību mūsu tautām dot brīvību un neatkarību mūsu valstīm. Šis mūsu deklarācijas ir dokumentētas delegātu ziņojumos ārlietu ministrijām. Mūsu pastāvīgā klātiene Helsinkos, Ženēvā un Belgradā ir radījusi interesi starptautiskajā presē, kas mūsu apciemojumiem veltī arvien lielāku uzmanību TV un radio raidījumos un laikrakstu slejās.

ASV delegācijas vadītājs A. Goldbergs deklarēja mūsu pārstāvjiem vizītē, ka šai konferencei ir tikai tad nozīme, ja par to atreferē pasaules prese, tā modinot un informējot pasaules sabiedrību. Valstu grupa ar Beļģiju priekšgalā, nāca konferencē ar iesniegumu, ka atsevišķām organizācijām un individiem jādod tiesības izteikt savu viedokli konferences dalībniekiem. Sueddeutsche Zeitung 4. novembra numurā uzsvēra, ka PBLA to jau dara Belgradā. Zīmīgi arī Norvēģijas delegācijas vadītāja vārdi, ko viņš deklarēja mūsu pārstāvim: — Uzskatu par savu pienākumu pieņemt un uzklausīt, neatkarīgi no politiskās pārliecības vai reliģiskās piederības, mazo tautu pārstāvju un atsevišķo zemju minoritātes.

Mūsu delegācija darbojās kā labi saliedēta grupa. Katrs veica savu pienākumu Belgradā, Vašingtonā, Frankfurtē un Stokholmā pēc iepriekš izstrādāta plāna.

Lasītāju vēstules

18. NOVEMBRIS AR UGUNSVĀRDIEM

Liekas, ka Toronto latvieši ar Gunti Suksi kā 18. novembra svētku rīcības komitejas priekšsēdi bija atraduši vispiemērotāko svētku runaš teicēju — mūsu lielo dzejnieku un nacionālo cīnītāju Andreju Eglīti. Viņa runā nav liekvārdības, bet ugunsvārdi, aicinot ikvienu cīnīties par Latvijas brīvību, jo „pazaudējot 18. novembra ideju, mēs pazudīsim paši." Eglītis ir uzsvēris, ka 18. novembris nav tikai atmiņu vai tradiciju diena, bet gan diena, kurā ikvienam jāatjauno sava apņemšanās cīnīties visiem iespējamiem līdzekļiem, lai Latvija atkal atgūtu brīvību.

Darba un ceļu, kā to darīt, ir daudz, bet visa pamatā ir jābūt domai un pārliecībai, lai kādu pavalstniecību mēs esam pieņēmuši, būtībā savā sirdī un garā mēs esam latvieši, kas nav aizmirsuši savu parādu tēvzemei un ar godbijību apbrīnojam tos, kas Lietuvā, Latvijā un Igaunijā, gan pagrīdē, gan atklāti, cīnās pas savas tautas tiesībām, pie tam apstākļos, kur nacionālas apziņas parādīšana nozīmē zaudēt darbu, tikt izsūtītam vergu darbos uz Sibiriju vai ievietotam mentālā slimnīcā, kas nav nekas cits kā jauna veida čekas moku pagrabs, kurā cilvēku iznīcina garīgi un fiziski. Mūsu uzdevums nav tikai šos varoņus apbrīnot, bet par viņiem un Latvijas likteni ziņot visai pasaulei, tā atvieglojot cietēju likteni, lai atgādinātu visur un visos veidos, ka Latvija ir ar varu okupēta un ka latviešu tautai ir tiesības pašai izšķirt savu dzīves veidu un valsts iekārtu. Tas jādara ikvienam diendienā.

Mēs varam būt pateicīgi, ka mums ir tādi draugi kā ASV tautas vietnieku nama deputāts Edvards Dervinskis ar savu 18. novembra deklarāciju. (Tās latviski tulkotais teksts lasāms šī laikraksta nr. citā vietā. — Red.). Mūsu vienīgais ceļš ir politiska cīņa un pienākums atbalstīt tādus mūsu draugus, kāds ir E. Dervinskis, kas jau desmitiem gadu ir viens no ievērojamākiem republikāņu ārpolitikas pārstāvjiem kongresā.

Nav jāaizmirst Andreja Eglīša vārdi, kuros viņš saka: — Mēs braucam un pārbraucam un sakām: 'Nost ar politiku,' aizmirstot, ka politiskā cīņa ir mūsu vienīgais ierocis ar ko cīnīties par Latvijas brīvību. Mums neko nedod, ja mēs klausāmies šeit sūtītos dzejniekus, čekistu uzraudzībā, ja labi zinām, ka neviens nevarēs šādās 'mākslas ekskursijās' piedalīties, ja nav jau iepriekš samaksājis čekai prasītās nodevas.

Varbūt izklausītos pārāk asi, ja es teiktu, ka ir grēks pret Latviju spiest čekista roku vai sēdēt ar viņu pie viena galda vodkas glāzi rokā, ja labi zinām, ko 'kultūras sakaru' komitejās atrodas čekas uzraugi, kas rūpējas, lai tās kalpotu Maskavas mērķiem, kuru nolūks ir iznīcināt latviešu kultūru un tautu. Cilvēkus, kas kalpo varai, kuras mērķis ir izdzēst Latviju no pasaules kartes un iznīcināt latviešu tautu, nevar citādi saukt kā vienīgi par Latvijas nodevējiem un tiem mūsu sirdīs nav vietas.

Ir jāuztur sakari ar latviešu tautu, bet jānoraida jebkura saskare ar Latvijas nodevējiem. —

Gribu vēlreiz atkārtot Andreja Eglīša vārdus: „Lai kliedz vētras putns! Esi karsts vai auksts, draugs vai ienaidnieks, bet parādi sevi. Remdenie ir izsmiešanai." Tas ir celš uz mūsu mājām, mūsu Latviju!

Voldemārs Korsts Čikagā

VĪRA VALODA

LA 12. novembra numurā ievietots PBLA priekšsēža Dr. I. Spilnera ziņojums, ko tas sniedzis LAK EC sesijā Briselē. Tajā cita starpā viņš norādījis, ka mēs labprātīgi „nevaram gulēt vienā gultā ar lāci". Domāju, ka mēs visi izprotam, ko I. Spilners ar šiem vārdiem pasvītrājis un kādā nozīmē tie teikti. Tā ir vīra valoda.

Es gan vēlētos papildināt, ka mēs nedrīkstam arī ar šo lāci — okupantu iestādēm un dažādiem pakalpiņiem — arī koķetēt, kas, diemžēl, tiek darīts un uz tās pašas „kultūras apmaiņas" rēķina. Neviens taču nav aizmirsis tos „kultūras bada" cietējus, kas apmeklējuši „kultūras sakaru" komiteju, vai ielaidušies draudzīgās attieksmēs ar dažāda ranga pakalpiņiem.

„Kultūru nevar pirkt uz brīvības rēķina," tā teica LNAK priekšsēdis T. Kronbergs mūsu valsts svētku laikā ASV. Tie ir zīmīgi, vērā liekami vārdi. Manuprāt, pārāk liela labvēlība un pretimnākšana tika izrādīta arī grupai no okupētās Latvijas, kura nesen viesojās šinī zemē un apmeklēja latviešu centrus. Ja jau nu dažās vietās notikušas tādas „draudzības stundas", tad pirms kultūrnieku sarīkojuma bija jāvienojas par programmu resp. rīkotājiem vajadzēja būt tik daudz dvēseles īgnuma un neļaut apmeklētājiem „pūst dūmus acīs", lai klausītos, cik laimīga ir dzīve kolchozniekiem u.t.t.

Valters Zirnītis ASV

JAUTĀJUMS

Sakarā ar šī gada Brīvības sardzi gribas LNAK pārstāvjiem jautāt, kur lielākā daļa viņu bija piektdien, 18. novembrī? Vai izstādes un personisko dzīvi nevarētu reizi gadā atlikt un veltīt kaut vai vienu stundu šāda veida demonstrācijas un gājiena atbalstam? Fakts, ka dienas notikumi tika pārraidīti vairākās radio un televīzijas stacijās, pierāda, ka pavadītais laiks pie Latvijas karoga pilsētas nama priekšā nav bijis veltīgs.

Andris Briedis Toronto

„NE GAILIS NEDZIEDĀS"...

Kāpēc tikai tūristiem būtu jāved bībeles uz Rīgu? Reliģiskās audzināšanas prof. Stīvs Durasofs, MA, PhD, tās aizved uz Pad. savienību pats. Mums laikam neviena tāda nav, kas to spētu. Savādi, ka gaida, lai tikai tūristi to dara, kas patiesībā būtu darāms baznīcai pašai. Baznīcas vadībai rietumos spēcīga aizmugure. Tai daudz drošāk darīt visu to, kas okupācijas režīmam nav pa prātam. Vienkāršam tūristam bieži nav neviena, kas to atbalstītu vajāšanas vai pat apcietināšanas gadījumā. Pazudīs, ka ne gailis nedziedās! **S. T.** Ņujorkā

STĀVĒSIM GAISMAS PUSĒ

Mūsu trimdas laikrakstos pēdējā laikā parādījusies domu izmaiņa ticības lietās. Izlasot H. Misiņa rakstu LA 19. nov. vēstulēs, jāpriecājas, ka tauta vienmēr meklējusi Dievu. Bet Dievs stāv pāri cilvēka saprašanai, tādēļ mūsu senie tēvi savā izpratnē mēģināja Dievu „sadalīt" tā, lai katrā vietā būtu kāds īpašs dievs, piedēvēja tiem vārdus un uzdevumus. Vērīgi ieskatoties mūsu tautas gara mantu krājumos, jāatzīst, ka sirds dziļumos tomēr piesaukts dzīvais Dievs.

Gadiem steidzoties, pienākam robežai, kur sākas vērtību pārvērtēšana. Gadījies sastapt vairākus mīlus draugus, kas asā veidā nicinājuši bībeli, to nosaukdami par „vecām žīdu pasakām". Ja nu šādam cilvēkam gadās aiziet no dzīves, tad pakaļpalicējiem „drošā" pārliecība bieži vien izbāl un viņi izvēlas dziesmas no melnās grāmatas ar zelta krustu un — pat mācītāju...

Gribas izsaukties ar pravieša Elijas vārdiem: „Cik ilgi jūs klibosit uz abām pusēm?!" — Cik ilgi kalposim Dievam bez uguns? Tagad nav vairs noslēpums, ka arī vairāki tautieši dziedināti ar aizlūgšanām. Dzī-

(Turpinājums 16. lp.)

Iepazīstināšana ar laureātiem

TIEM RĪKOTA PĒCPUSDIENA NOTIKA DV NAMĀ NUJORKĀ

Tautas balvas un Kultūras fonda 1977. gada laureātiem veltītā īsreferātu pēcpusdienā 27. novembrī DV namā Ņujorkā bija ieradušies 50 klausītāju. Sarīkojumu atklāja P. Norvilis, bet to vadīja J. Bičolis. Klātesošie — Tautas balvas laureāts prof. A. Annus un KF laureāts Dr. phil. P. Norvilis saņēma rozes.

Par prof. A. Annusu referēja mākslinieks Mārtiņš Krūmiņš. Šī gada Tautas balvas laureāts dzimis un audzis Kursā, bijis mācībspēks Latvijas mākslas akadēmijā. Sākuma posmā viņa mākslinieciskais stils bijis vienkāršs, vēlāk tas izkristalizējies. Studiju nolūkos daudz ceļojis. Ievērojamu vietu Annusa glezniecībā ieņem sieviete, visvairāk zvejnieces, bet ASV laikā viņam radušies darbi par Kursas un teiksmas motīviem. Reliģiska satura gleznas viņam bijušas vismaz 8 Latvijā, bez tam tās radītas arī ASV un Vācijā. Piedalījies daudzās izstādēs, bijis aktīvs organizētājs. Vācijā nodibinājis Mākslinieku apvienību, kaut ASV tā vairs nav atjaunota. Darbojies ALA Kultūras biroja mākslas sekcijā, organizējis Kultūras fonda izstādes. 1924. gadā ieguvis neatkarīgo mākslinieku godalgu, Latvijas Kultūras fonda balvas bijušas 1930. 1935. un 1940. gados, ASV 1958. gadā.

Par mag. iur. Ādolfu Šildi un viņa godalgoto grāmatu *Latvijas vēsture, 1914 - 1940.* referēja Universitas redaktors ASV Gunārs Cimbulis. A. Šilde dzimis Rīgā, Fr. Lataviensis filistrs, darbojies Tautas palīdzībā, pretalkohola biedrībā, PB LA valdes loceklis, Universitas redaktors, publicētas 11 grāmatas.

Par Dr. phil. Pēteri Norvili referēja bij. ALA Kultūras biroja vadītājs J. Kadilis aizrādot, ka saraksts par apbalvotā darbiem ir garš, viņa darbs ildzis ceturtdaļ gadsimta. Norvilis 1954. gadā bijis līdzdalībnieks Latviešu humanitārās asociācijas dibināšanā, tās vicepriekšsēdis vēl tagad, 10 gadus vadījis ALA Kultūras biroju, noorganizējis Kultūras biroja biļetenu, kam iznāca 14 numuri, no dibināta Latviešu valodas komisija, iznācis žurnāls Mūsu valoda 4 burtnīcas. Par darbu nav saņemta atlīdzība, bet bijusi apziņa, ka strādāts mūsu tautas labā.

Literātūrvēsturnieks J. Bičolis referēja par valodnieci Valeriju Bērziņu - Baltiņu. Latvijas universitātē viņa gatavojusies latviešu literātūras pētīšanai, darbojusies arī par kritiķi, bet vēlākos gados pievērsusies valodas jautājumiem. Viņa nebaidās no polemikas cīņām.

Par ģeologu prof. Dr. Aleksi Dreimani Dr. O. Kārkliņš bija piesūtījis laureāta rakstrojumu jo pats nebija varējis no Vašingtonas ierasties. A. Dreimanis dzīvo Londonā, Kanadā, sarakstījis pāri par 100 zinātnisku darbu, piedalījies daudzās zinātniskās konferencēs, bijuši dažādi pētījumi. Daudz darbojies latviešu sabiedrībā, 12 gadus bijis LNAK padomes priekšsēdis, ieņēmis dažādus citus amatus. Beidzis Latvijas universitāti 1938. gadā, bijis mācībspēks. Saņēmis Krišjāņa Barona prēmiju Latvijā 1935. gadā, bet gadu vēlāk zelta medaļu Latvijas universitātes studentu darbu sacensībā, ieguvis Kanadas 100 gadu medaļu.

Par redaktoru Krišu Sidaru referēja Latvija Amerikā Ņujorkas redaktors V. Irbe. Žurnālista profesijā laureāts strādājis pāri par 40 gadu, avīznieka gaitas sācis Latvijā, galvenokārt darbojies Liepājā. Pirmais feļetons iespiests 1928. gadā. Ar 1931. gadu sācis strādāt Liepājas dienas laikrakstā Kurzemes Vārds redakcijā līdz personāla evakuēšanai uz Vāciju 1944. gada rudenī. Rakstījis dažādiem preses izdevumiem neatkarīgajā Latvijā un trimdā. Kopš 1970. gada ir Latvija Amerikā redaktors. Rakstījis feļetonus ar Jukuma Jekuma vārdu, dzejoļus publicējis ar Jāņa Tanka vārdu, bet garāku prozas darbu iespiež Latvija Amerikā.

K. Sidars ir kurzemnieks.

Par Kr. Barona prēmijas laureātu Jāni Ladusānu referēja J. Bičolis. Gadiem ilgi viņa notikumu apraksti atraduši ceļu uz laikrakstu. Tas bijis profesionāli apzinīgs darbs. Latvijā Ladusāns bijis skolotājs.

Par diriģentu un komponistu Arvīdu Purvu referēja komponists un diriģents Andrejs Jansons. Laureāts Vācijas posmā no „Tornas grāvračiem" izveidojis dubultkvartetu, pēc tam pievienojies Zuikas vīru korim. Anglijā kļuvis vairāku koru diriģents, ar Lesteres jaukto kori piedalījies starptautiskā sacensībā Velsā, kur ieguvis tiesnešu ievērību. Rīkojis Ziemsvētku ieskaņu koncertus Anglijā un Toronto. Vada Toronto baptistu, Sv. Andreja draudzes un pēdējā laikā arī vanadžu kori Zīle, ir ilggadējs Toronto koncertapvienības priekšsēdis biedru skaits pārsniedz 400, trijos dziesmu svētkos bijis mūzikālās daļas vadītājs, virsdiriģents 11 dziesmu svētkos ASV, Kanādā un Vācijā. Komponēti pieci lielāki instrumentāli darbi.

Par Anšlava Eglīša godalgoto grāmatu Piecas dienas referēja Nora Valtere. Šī grāmata ir pretsvars tam, ko Latvijā raksta par 1940. g. Literārai izdomai te blakus ir autentiskas liecības, ko pats rakstnieks piedzīvojis. Tur aprakstīti aktuāli un pagātnes notikumi tagadējā Rīgā, tur ir pārdomas, salīdzinājumi un vērtējumi par okupantiem, trimdiniekiem un tautiešiem Latvijā, tur ir spilgti zīmēti raksturi objektīvā stilā. V. I.

Izdevums Zentas Mauriņas jubilejai

Sakarā ar Zentas Mauriņas 80 mūža gadiem, kas aprit 15. decembrī, Astras apgāds Toronto sagatavojis jaunu grāmatu, veltījumu rakstnieces jubilejai. Tā iznāks jau decembra beigās. Krājumā ar rakstiem piedalās latviešu un cittautu profesori, pētnieki, rakstnieki, dzejnieki un Zentas Mauriņas cienītāji. Tai ir šādas nodaļas: 1. Ieskaņas Zentas Mauriņas pasaulē; 2. Dzīve un darbs; 3. Veltījumi un vērtējumi un 4. Latviete un eiropiete. Māksliniecisko apdari veidojis mākslinieks Eduards Dzenis. Bīskapa Jāzepa Rancāna fonda izdevumā 10. decembrī iznāks bīskapa Jāzepa Rancāna rakstu izlase, 292 lappušu biezā sējumā, prof. H. Tichovska redakcijā. Grāmatā ievietota monografija par archibīskapu A. Springoviču (Dievam un tautai veltīts mūžs), biografiski profili, vēsturiski raksti, svētki un atceres, vēstuļu izlase un bīskapu gana raksti. Arī šim izdevumam māksliniecisko apdari veidojis Ed. Dzenis. Apgāda Astra vadītājas adrese: Mrs A. Tichovska, P.O. Box 3?5. Postal St. D., Toronto, Ont. M6P 3J9, tālr. 767 - 1334.

Prof. Dr. Staņislava Ladusāna referāts par latviešu **problēmām un kristīgo filozofiju**

1977. gada 11. decembrī, pl. 19

Latviešu nama augšējā zālē.

Pēc referāta apsveikumi.

Otrā iespiedumā iznākusi īsā laikā izpārdotā

A. Dzērvītes grāmata

LATVJU RAKSTI

Pasūtināma:

DV grāmatnīcā, 491 College St.
Toronto, Ont. M6G 1A5

Leona Rumaka grāmatnīcā, 27 Miller Place
Hempstead, N. Y. 11550, USA

LELBA PĀRVALDE IZSLUDINA SACENSĪBU

jauniem korāļu tekstiem un meldijām. Tekstiem jāatspoguļo Dieva varenība un mīlestība. Tos var rakstīt, ritmu pielāgojot lietāšanā jau esošo latviešu vai cittautu korāļu meldijā, vai arī pantmērā, kam mūzika vēl jārada.

Mūzika — korāļu meldijas — dodamas vai nu dziesmu grāmatā uzņemtiem vai jauniem tekstiem. Darbi iesniedzami līdz 1978. g. 1. martam Ceļa Biedra redakcijai. Tie apzīmējami ar pseudonimu un tiem pievienojama ar tādu pašu pseudonimu apzīmēta slēgtā aploksne ar autora vārdu un adresi.

Pirmā godalga (teksts vai meldija) — 125 dolari, 2. god. — 75 dol., 3. god. — 50 dol.

LELBA pārvalde patur tiesības godalgas apvienot, godalgotos un pārējos darbus publicēt Ceļa Biedrā un nodot draudžu lietāšanā.

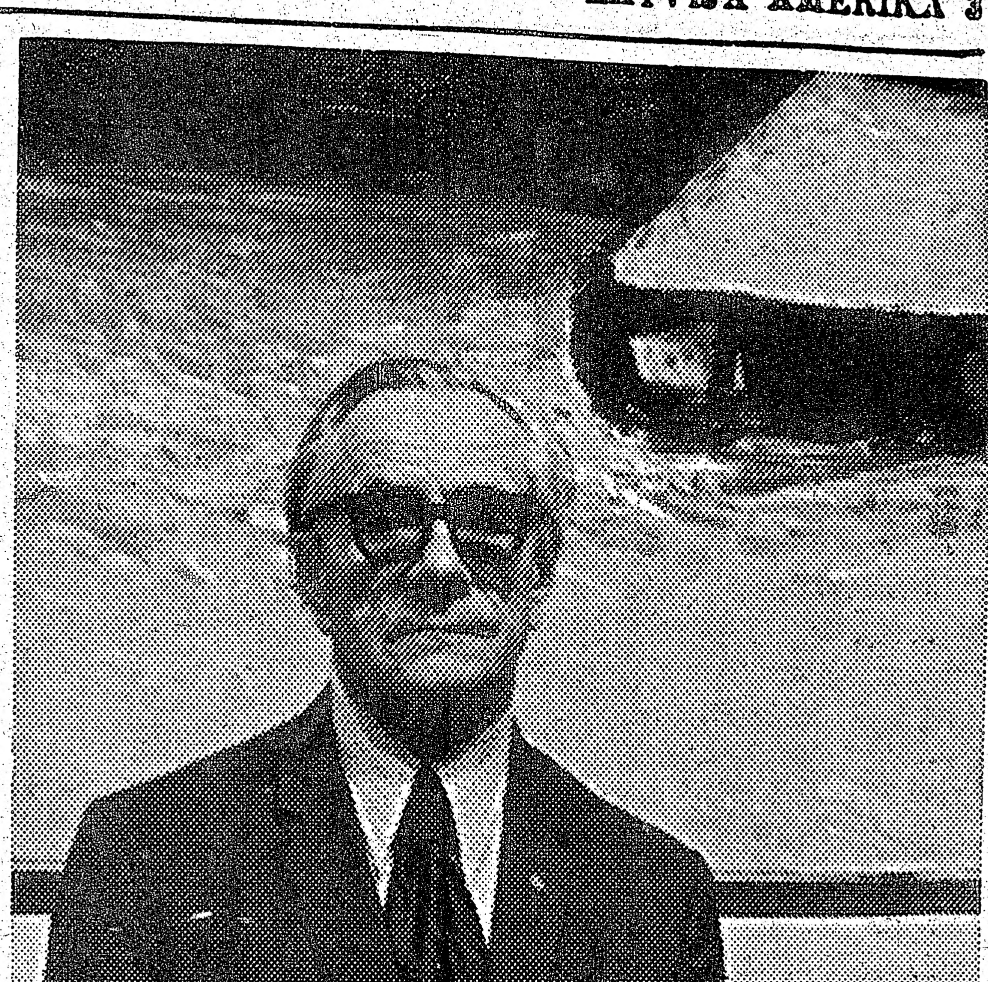

Jānis Kalmīte pie vienas no savām gleznām, latviešu rijas

Jānis Kalmīte Toronto

Reta mākslas izstāde Toronto ir saistījusi publikas uzmanību tādā mērā kā Jāņa Kalmītes reprezentēšanās. Izdevusies šķiet arī izstādes saistīšana ar priekšnesumiem un paskaidrojumiem par tematiku, kas māksliniekam tik mīļa.

Nenoliedzami gadu gājumā kontroversais mākslinieks kļuvis mūsu vidū gandrīz vai klasiķis. Katrā ziņā uz mums runā profesionāls mākslinieks. Tas nozīmē, ka problēma ir skaidri izdomāta pirms darba veidošanas — un problēma ir pa spēkam tās atrisināšanai. Dabiski, ka publika sagaida no profesionāla mākslinieka daudz un vēlas arī sniegumu.

Pēc kataloga spriežot un pēc pirmā acu uzmetiena vairums gleznu liekas simbolistiski gleznojumi; patiesībā simboli kalpo Kalmītes glezniecisko problēmu risināšanai un tādējādi paliek sekundāri. Rezultātā mākslinieks samazina parādīto elementu skaitu līdz minimam un uzmanību koncentrē vienam uzdevumam.

Vairums gleznu rāda šī principa sekmīgumu. Šai grupai raksturīgs ir elegantais 50 nr. Vakars. Mazāk apmierina autora aizraušanās ar grūtāk aptveŗamām "pusriju" kompozicijām 4. un 8. nr. un vēl kādas pāris gleznotas identiskā lineārā kompozicijā. To krāsu niansu atšķirību vienkāršs skatītājs var arī nepamanīt. Starpība tā tad paliek tikai gleznu lielumā.

Kalmīte operē ar tik spēcīgi kāpinātiem krāsu un tumsas un gaismas kontrastiem, ko tikai retais svētdienas gleznotājs varētu iedrošināties pat mēģināt. Šī pieeja arī ir pārliecinošākā Kalmītes mākslas īpatnība. Viņa labākie darbi arī pieder šai grupai: 37. nr. Ziema Vidzemē, 2. nr. Tīrums ar arklu (spēcīgs brutālā vienkāršībā), 13 nr. Tīrums ar arklu un 19. nr. Rija. Izdevušies darbi arī izjustais, mierīgos toņos ieturētais 27. nr. Tēva mājas ziemā, kā arī 34 nr. Ziemas vakars. Sekmīgi ir arī tīri abstrakta rakstura darbi. Labs piemērs šai grupai varētu būt 22. nr. Tīrums ar mežu. Grūto gleznieciskо problēmu — gleznot pret gaismu — Kalmīte veiksmīgi risinājis gleznā Linu sēklu zārds — 3. nr.

Visumā jāsaka, ka Kalmīte pārvalda vienkāršoto lineāro kompoziciju un nedaudzos lietotos elementus jo efektīgi izkārto. Grūtības izvietot neparasto gleznieciskо objektu — tīruma rulli (11. nr. — Tīrums ar rulli) nekādā ziņā nemazina autora veiksmīgo sniegumu.

Jānis Kuga

Atzinīga kritika

Par Egila Kalmes romānu Between Two Midsummer Nights (Starp divām Jāņu naktīm) ir parādījušās atzinīgas recenzijas vairākos amerikāņu laikrakstos un žurnālos. Sniedzam tulkojumu no profesora L. Rubsiļa recenzijas, kas ir iespiesta žurnāla Media Today šī gada novembra numurā.

Eiropas mazo tautu literātūra ļoti maz pazīstama ASV īpaši tādēļ, ka valodu atšķirība ir ļoti liela. Tulkojumos zūd „literāra smarža'" un tulkotāmo darbu izvēlē mākslinieciskā kvalitāte nav bijusi pirmā vietā.

Egila Kalmes darbs ir vienreizējs tāpēc, ka tas ir pirmais oriģinālromāns par latviešiem, ko sarakstījis amerikānis ar latviešu izcelsmi. Romāns ir par lauku meiteni Ignu un inženieri Totu. Tas tēlo Latvijas smaržu, ierašas un ļaudis. Autors romānā arī pieskaŗas laikmetīgai problēmai: vai augsts dzīves standarts ceļ arī dzīves kvalitāti?

Egils Kalme ir rakstnieks, kas zina, kā uzrunāt savus lasītājus ar dzīviem un cilvēcīgi dumpīgiem jautājumiem. Viņš izvairās iejaukt atriebību — novalkāto fābulas atmezglojumu. "Atriebdamās tu vairāk kaitēsi sev nekā viņam." (110 lp.) Tas ir asprātīgs aizbildinājums piedošanai, radot jaunu ceļu kā laundarim, tā cietējam. Tas ir kristiešu dzīves veids.

Kalmes romāns ir silti gaidīts logs uz mazu un kultūrāli bagātu Eiropas zemi, un arī kā latviešu segments amerikāņu sabiedrībā. A. B.

Latvijas valsts svētki Londonā

Londonas un apkārtnes latviešu saime 18. novembŗa sarīkojumam pulcējās Sv. Marijas baznīcā Kensingtonā, kur dievkalpojumu vadīja prāvests R. Mužiks, svētrunu teica mācītājs J. Sapietis. Aizlūgumā par kritušiem un visiem tautas mocekļiem dŗaudze noklausījās komponista H. Pavasara atskaņoto sēru mūziku. Ar divi dziesmām dievkalpojumā piedalījās dziedātājs E. Krūmiņš.

Pēc dievkalpojuma svētku dalībnieki devās uz Kensingtonas valdes namu, kur jaunajā aulā Latvijas sūtniecības izkārtojumā notika svētku akts un koncerts. Svētku aktu ievadīja Londonas latviešu koŗa dziedātā E. Dārziņa dziesma Ciānas bērni diriģentes Lilijas Zobenas vadībā. Sekoja Latvijas lietveža T. V. Ozoliņa runa, vispirms angļu valodā apsveicot cittautu viesus, atgādinot, ka mūsu tauta nekad neatteiksies no savām tiesībām. Savā latviskajā runas daļā lietvedis veltīja cildinošus vārdus mūsu kaŗavīriem, kas varonīgi cīnījušies par Latviju abos pasaules kaŗos un izteica cerību, ka beidzot arī Eiropa piedzīvos kādu nokārtojumu.

Koncertu ievadīja dziedātājs E. Krūmiņš ar virkni latviešu dziesmu Dainas Pavasaras klavieŗu pavadījumā. Pirmo reizi valstssvētku sarīkojumā dzirdējām jauno pianistu Egonu Liepu. Koncertu beidza Londonas latviešu koris ar latviešu skaņražu dziesmām jauno diriģenšu Lilijas Zobenas un Ilzes Kuplēnas vadībā.

Koncerta pārtraukuma laikā lietvedis T. V. Ozoliņš paziņoja Tautas balvas šīgada saņēmēju prof. A. Annusu, kā arī PBLA Kultūras fonda Kr. Barona balvas ieguvēju — gleznotāju Arnoldu Mazīti, kam lietvedis balvu pasniedza personiski. Sekoja jauniešu un bērnu apbalvošana par sekmēm LNPL sacensībā, kā arī par izcilām sekmēm augstākās mācību iestādēs un latviešu valodas pārbaudījumu izturēšanu vidusskolas pārbaudījumu līmenī.

Pēc koncerta lietvedis T.V. Ozoliņš aicināja visus uz glāzi vīna jaunajā valdes nama zālē. Starp viesiem bija vairāki lietuviešu, igauņu, poļu, ukraiņu un citu apspiesto tautu organizāciju pārstāvji, kā arī britu politiķi un sabiedriskie darbinieki. Pirmo reizi Latvijas valsts svētkos brīvajā pasaulē pēc izbraukšanas no okupētās dzimtenes bija klāt arī Edgars Liepiņš, kas tikai 12. novembrī ieradās Londonā.

A. L.

Svinīgā 18. novembŗa sēde Kalamazū. Tajā bez vietējo organizāciju un draudzes vadības piedalījās arī pārējo pilsētu Latviešu biedrību priekšnieki, LNAK priekšsēdis un ALA vicepriekšsēdis. Sēdes dalībnieki parakstīja īpašu deklarāciju — aicinājumu visiem latviešiem apvienoties darbam par tautas pastāvēšanu un tās brīvības atjaunošanu, aicinot pārtraukt sakarus ar komūnistu funkcionāriem kā okupētās dzimtenes apmeklējumos, tā brīvajās zemēs. Augšējā attēlā no kreisās: Gaŗezera prezidents J. Tīdemanis, Detroitas latviešu apvienības priekšnieks S. Rudzītis, LNAK priekšsēdis T. Kronbergs, kas vadīja sēdi, Kalamazū Latviešu biedrības priekšnieks V. Miķelsons, ALA vicepriekšsēdis un Čikagas organizāciju padomes priekšsēdis I. Bergmanis un Grand Rapidu Latviešu biedrības priekšnieks A. Grīnbergs. Svinīgās sēdes sekretāre bija M. Laurēna. Foto: V. Namatēvs

18. novembris Montrealā

Latvijas valsts proklamēšanas atceres aktu Montrealā rīkoja Organizāciju padome 19. novembrī Rosdeiles apvienotās baznīcas zālē, pulcinot ap 150 apmeklētāju. Pēc prāv. A. Voitkus lūgšanas un Organizāciju padomes priekšsēža J. Gributa uzrunas galveno runu teica LNAK padomes priekšsēdis V. Upeslācis, norādot, ka vecākā paaudze noveco, bet tikai nedaudz jauno palikuši latvieši: tie dejo, dzied, bet vairums ārpus naudas pelnīšanas nedara nekā, lai gan visi apguvuši labu izglītību. Tikmēr mūsu tauta dzimtenē cieš, padota pārkrievināšanai un genocīdam. Nav pamata mītam, ka „latvieši var izturēt", jo apstākļi tagad un senatnē ir pavisam cīti.

Līdz šim savai cīņai mēs izvēlējāmies diplomātiskās metodes — pazemīgi un laipni lūdzām. Mūsu, visu baltiešu, problēma ir dzīva valdību kabinetos, un tas ir labi, bet ar to vien nepietiek. Mūsu cīņas metodes ir jāmaina, mums jākļūst agresīviem — jāprasa, jāapsūdz un jāpastāv uz to, kas mums pieder. Pirmā vietā stāv brīvība un tikai tad kultūra (Latvijā ir „padomizēta" kultūra). Tieši sakari ar cīnītājiem dzimtenē uzturami, bet jāizbeidz nederīgā lielīšanās ciemojoties. Mūsu jaunajai paaudzei, kas apmeklē dzimteni, tā jāskatās vaļējām acīm, sagatavotiem, jāzina vēsture, jāzina, kas bija veikts agrāk un kas notiek ar mūsu zemi un tautu tagad, lai varētu atspēkot neparizos propagandas apgalvojumus.

Apsveikumus teica poļu, ukraiņu, igauņu un lietuviešu pārstāvji. Koncerta daļā Jundas koris diriģenta D. Vītola vadībā iepriecināja ar vairākām dziesmām, un Juris Zilkalns dziedāja divās dziesmās baritona solo. Viesis V. Upeslācis nolasīja arī paziņojumu par Tēvzemes balvas piešķiršanu prof. A. Annusam.

Agrumu Pēteris

Okupācijas spēkiem Baltija jāatstāj

JAUTĀJUMS IEROSINĀMS APV. NĀCIJĀS

ASV Kongresa loceklis Ed. Dervinskis (Rep. ILL.) 18. novembrī iepazīstinājis ar rezolūciju, kas prasa, lai ASV ierosinātu Baltijas valstu jautājumu Apvienotajās nācijās un lai Savienotās Valstis turpina neatzīt Lietuvas, Latvijas un Igaunijas iekļaušanu Pad. savienībā.

Rezolūcijā izteikts kongresa noskaņojums, ka ASV prezidentam un ārlietu ministrijai jaiestājas, lai Baltijas valstu jautājums tiktu apspriests Apvienotajās nācijās un mudinātu, lai AN prasītu Pad. savienības karaspēka, tās aģentu, kolonistu un padomju kontroles aparāta atvilkšanu no Baltijas valstīm un atgrieztu izsūtītos baltiešus no visiem Pad. savienības apgabaļiem dzimtenē.

„Mana rezolūcija arī prasa, lai ASV ārlietu ministrija iepazīstinātu ar Baltijas valstu jautājumu visas nācijas caur ASV vald. informācijas aģentūrām," sacīja Dervinskis, „tas arī apstiprinātu mūsu neatzīšanas politiku Lietuvas, Latvijas un Igaunijas pievienošanai Pad. savienībai.

Dervinska rezolūcija arī uzsveŗ, ka Baltijas tautām ir tiesības brīvās vēlešanās izteikt savas pašnoteikšanās tiesības, ja nepieciešams, zem Apvienoto Nāciju uzraudzības, un no vipu zemēm atvelkami padomju *militārie spēki un civīlie birokrati*.

"Baltijas valstis ar varu iekļautas Pad. savienībā: šīs tautas izklīdinātas, to vietā iepludinot krievu kolonistus; baltiešus pārvalda Kremļa diktātoriem padevīgas komūnistiskas valdības. Tas nav salauzis Baltijas tautu garu un vēlēšanos būt nacionāli neatkarīgām. ASV vēsturiski saistījusies ar tautu pašnoteikšanās principiem, kas ietverti Apvienoto nāciju chartā. Tādēļ ASV un Apvienoto nāciju jāiestājas par Baltijas tautu pašnoteikšanās tiesībām kas galvenos vilcienos uzmestas manā rezolūcijā." sacījis Ed. Dervinskis.

Latvijas Brīvības fonds pārsniedz jau pus miljonu

Latvijas brīvības fonda dalībnieku kopskaits pašlaik ir 560 — 57 latviešu centrālās, sabiedriskās un kultūras organizācijas kontinentos un zemēs, 37 Daugavas Vanagu apvienības un nodaļas, 33 akadēmiskās organizācijas un 28 draudzes un reliģiskas organizācijas. Fondā iestājušās un savus maksājumus kārto vai ir jau nokārtojušas 405 personas un gimenes.

Noguldīto, neaizkaŗamo un arī apsolīto līdzekļu kopsumma sniedzas pāri 530.000 dol. Sakarā ar PBLA aktīvitātēm Belgradas konferences laikā, Fonda dalībnieku skaits pieaug.

Tautietis Jānis Klezbergs Ansonijā, Konktikatas pavalstī, piesūtot savu 500 dol. dalības maksu Fondam, raksta:

"Esmu 81 gadu vecs invalids ar amputētu kāju, un manai sievai arī jau 70 gadi. Ir jāpārtiek no Social Security pensijas, tādēļ bija jāpaiet ilgākam laikam, lai iekrātu un nosūtītu savu ziedojumu Latvijas brīvības fondam."

Šis piemērs rāda, ka ikviens spēīgs kļūt par Fonda dalībnieku. Tie, kas savas saistības nokārtojuši, saņem mākslinieka veidotus pateicības rakstus.

Fonda informācija un dalībnieku kartes pieprasāmas, rakstot ar adresi: Latvijas Brīvības Fonds, Ltd., P.O. Box 16, Rockville, Maryland 20850, U.S.A. Ar šo adresi sūtāmi arī visi naudas pārvedumi.

Latvijas brīvības fonda pārvaldes vicepriekšsēdis Kanadā ir Dr. A. Steins — 33 King Street, Bolton, Ont. LOP 1AO, Canada. Kanadas tautieši tur var saņemt visu informāciju.

Sudraba mēnestiņš veļas pa gaisu,
Pa ceļu nāk vecīts ar dāvanu maisu.

18. decembrī —

DV Toronto nodaļa rīko DV namā
(125 Broadview ave., Toronto)

BĒRNU EGLĪTES VAKARU

ZIEMSVĒTKU VECĪTIS

Izvilkumi no V. Moras ludziņas

„ZIEMSVĒTKU SAPNIS"

Sākums plkst. 15.00. Bērni pieteicami pie Silvijas Ozols līdz 16. decembrim, tālr. 231-9618.

...Būs pupiņas, būs zirnīši,
Būs cūciņas šņukurīts.

17. decembrī
DV Toronto nodaļas

ZIEMSVĒTKU SARĪKOJUMS

DV namā — 125 Broadview Ave, Toronto, Ont.
Sākums plkst. 19.30
Prāvests B. Kokins
Pašapdāvināšanās. — Atspirdzinājumi
Svētku programma
Ieeja (ieskaitot vakariņas) $6.00.

Lūdzu ziedojiet

PATIESĪBAS FONDAM

Čeki vai naudas pārvedumi rakstāmi uz vārda „TRUTH FUND" un nosūtāmi: „TRUTH FUND", c/o Tremont Savings, Acct. No. 405816, 3445 Jerome Avenue, Bronx, N.Y. 10467, USA.

PATIESĪBAS FONDS

BRAMPTONA

● DV Bramptonas nodaļas mednieku sekcijas dalībnieki šinī medību sezonā medīja 200 jūdzes uz ziemeļiem aiz Norsbejas. J. Verlis nomedīja alni, bet A. Plūdums lielu vilku. Medībās vēl piedalījās A. Runcis un A. Andersons. J. R.

Baznica baznicas graušanai

MĀC. P. KĻAVIŅA TRĪS REFERĀTI ČIKAGĀ

Čikagas Latviešu jaunatnes pulciņš un Draudžu sadarbības komiteja iecerējusi rīkot kristīgu nacionālpolitisku lekciju ciklu. Pirmajā pasmā par referentu bija aicināts mācītājs Paulis Kļaviņš no Rietumvācijas, kas nolasīja trīs referātus par tematu: „Kas vajadzīgs, lai latviešu tauta pastāvētu?"

Savā pirmajā referātā Čikagas latviešu namā māc. P. Kļaviņš runāja par Latvijas baznīcu komūnisma ēnā. Viņš norādīja uz Latvijas baznīcu un draudžu situāciju padomju invāzijas brīdī un to stāvokli padomju okupācijā. Nākošā dienā referents tikās pārrunās ar Čikagas jauniešiem savā referātā: „Kā aizcērt mūsu tautas spēka saknes". Viņš atgādināja, ka padomju vara teorētiski balstās uz Marksa un Engelsa idejām un Ļeņina principiem. Markss teica, ka reliģija ir opijs tautai; bet Ļeņins uzsvēra, ka tūkstoš sērgu nav tik bīstamas kā spēlēšanās ar reliģiju. Tā arī revolūcijas sākumā padomju vara ar lielu nežēlību iznīcināja ticīgos. Bieži vien tagad atgādina, ka Hitlera vara iznīcinājusi sešus miljonus žīdu un sešus miljonus kristīgo, bet padomju vara iznīcinājusi sešdesmit miljonu cilvēku. Droši var teikt, ka divdesmitā gadsimtā ticības dēļ miruši vairāk mocekļu nekā visos iepriekšējos deviņpadsmit gadsimtos kopā.

Otrā pasaules kara laikā Staļins liekulīgi lika atskanēt baznīcu zvaniem un lūgt par uzvaru, bet sešdesmitajos gados padomju vara sāka baznīcu iesaistīt savā propagandā. Tagad padomju pārstāvjus var sastapt visās pasaules mēroga reliģiskās konferencēs. Padomju vara tagad pacieš reģistrēto baznīcu, ja dievkalpojumi neskar zināmus tematus. Tomēr radušies pretestībnieki, kas neievēro uzliktos ierobežojumus. Sevišķi daudz tādu ir katoļu draudzēs, un liels skaits lietuviešu priesteru ir ieslodzīti soda nometnēs. Reģistrētā baznīcā 95 proc. ir vecu cilvēku, starp tiem lielākā daļa sievietes, bet nelegālās draudzēs sastāv daudz jauniešu.

Ja Beržņevs tagad atļautu ticības brīvību, tad Krievija piedzīvotu vēl nepieredzētu ticības atplaukumu, un tas nozīmētu padomju režīma galu.

Totālās varas necieš individuālā gara izpaudumu un cenšas padarīt cilvēku par masas objektu, kam nav savas domāšanas. Tādēļ vēl arvienu tiek mudināts, ka jāpastiprina cīņa pret reliģiskiem aizspriedumiem. Padomju vara cenšas iznīcināt visas mazākuma tautības, izmantojot krievu tautu citu tautu pārkrievināšanai. Ja arī latviešu tauta ir smagi cietusi, tad citu tautu, piemēram tatāru, liktenis ir vēl daudz briesmīgāks, jo tie tika izklīdināti.

Trešajā referātā māc. P. Kļaviņš pieskārās jautājumam: „Kā Kristus draudze var uzvarēt?" Gaismas spēks ir lielāks, tādēļ Kristus draudze uzvarēs. Ir jānes milzīgi upuri, bet visās kaujās daļa karavīru zaudē dzīvības. Padomju vara grib centrālu baznīcas vadību, jo tad to var izlietot par ieroci baznīcas graušanai. Tāpat kā senie kristieši Romā nekvēpināja vīraku pie ķeizara statujas, tā arī šodien daudz ticīgo nepaklausa padomju varas ieceltai vadībai un par to cieš soda nometnēs vai arī darbojas pagrīdē. Ir cilvēki, kas atsakās balsot, dienēt padomju armijā vai saņemt pases. Ir zināms, ka no Vasarsvētku draudzēm soda nometnēs ir ap simt jauniešu, kas gan aizgājuši dienēt padomju armijā, bet atsacījušies nodot solījumu padomju varai.

Tagad attīstījušās mājas draudzes, kur var sludināt visu evaņģeliju, jo padomju vara nevar tās kontrolēt. Dažreiz dievkalpojumi ilgst visu svētdienu. Vasarā tie notiek mežā, bet ziemā privātās mājās. Čekas uzdevums ir sekot mājas draudzēm un to darbību apturēt. Ir bijuši gadījumi, kad nojauktas pat mājas, kurās notikuši dievkalpojumi. Uzvarēt var tikai ar upuriem. Kristiešiem jābūt gataviem tādus nest, kā, piemēram, Gunārs Rode, bet ir jautājums, kas stāvēs viņiem blakus? — jautāja māc. P. Kļaviņš.

Referātus ar lūgšanām ievadīja un beidza prāvests B. Baginskis un mācītāji U. Cepure, V. Landmanis un V. Vārsbergs, kas darbojas arī lekciju cikla rīcības komitejā, kopā ar J. Vilciņu sen. un Čikagas Latviešu jaunatnes pulciņa pārstāvi A. Inku.

Māc. P. Kļaviņš apmeklēja arī Čikagas Kr. Barona skolu un teica svētrunu Ciānas ev. lut. draudzes dievkalpojumā.

Pretkomūnistiskās komitejas sarīkojumā māc. P. Kļaviņš runāja par vadīto Gaismas akciju un rādīja filmu „Cietumu zeme", kā arī īsfilmu par Gunāru Rodi. Sarīkojumu atklāja komitejas priekšsēdis V. Viksniņš.

Rodoties domai par Gunāra Rodes īsfilmas jaunas kopijas izgatavošanu, P. Pulena šim nolūkam ziedoja 100 dol. Ziedojumus pievienoja arī citi vakara apmeklētāji, tāpat ziedoja Gaismas akcijai. Visos sarīkojumos māc. Pauli Kļaviņu pavadīja viņa dzīvesbiedre Zeltīte.

V. Jaunkalnietis

Mācītājs P. Kļaviņš (attēla labajā pusē) Čikagā atbild uz klausītāju jautājumiem. No viņa pa kreisi Čikagas jauniešu pārstāvis A. Inka un māc. V. Vārsbergs.

Foto: V. Jaunkalnietis

Kādēļ ne kultūras sakarus Sibirijā?

VALSTS SVĒTKU AKTS MINSTERĒ

Valsts svētku aktu 18. novembra vakarā rīkoja Minsteres latviešu ģimnazija Paskāla ģimnazijas aulā, ko ar uzrunu latviešu un vācu valodā atklāja skolas direktors Eduards Silkalns. LCP priekšsēdis Ā. Šilde paziņoja Tautas balvas piešķirumu prof. Augustam Annusam. LCK ģenerālsekretārs Jūlijs Kadelis savukārt godināja Ā. Šildi un pasniedza viņam PBLA Kultūras fonda piešķirto Goda balvu humānitārās un sociālās zinātnēs par Latvijas vēstures pēdējo sējumu. Direktors Ed. Silkalns paziņoja, ka LNF Gaezera stipendija nākošās vasaras skolas kursam, kuru sagādājis A. Dzirnis, piešķirta 11. klases skolniecei Gunai Kļaviņai. Stipendiāte saņēma A. Dzirņa dāvanu, sarkanbaltsarkano standartiņu un prof. Auškapa grāmatu.

Svētku runā LCK ģenerālsekretārs J. Kadelis aicināja Latvijas okupantus izveidot kultūras sakarus arī ar tautiešiem plašajā Krievijā, jo tie tur pat dod pilnīgai izolācijai, rūpēties par laikrakstu, žurnālu un grāmatu piegādi viņiem, iekārot bibliotēkas, latviešu skolas un raidījumus, lai viņi nepazaudē latvisko dzīves ziņu. Visapkārt tur valda drausmīgs svešums, bet ārpus Latvijas visā Padomijā atrodas vismaz divtik daudz latviešu kā brīvajā pasaulē. Brīvās pasaules latvieši spēj paši sevi kultūrāli un materiāli aprūpēt.

Koncerta daļā mecosoprāns Melita Mičule iepriecināja skolas saimi un viesus ar Alfrēda Kalniņa, Emīla Dārziņa un Jēkaba Poruka dziesmām un operu ārijām. Klavieru pavadījumu, kā arī solo atskaņoja angļu pianists Filips Engels. -xy-

Pie Padomju sūtniecības Belgradā

VAI BREŽŅEVS SAŅEMS I. SPILNERA VĒSTULI?

„Gatavojot otru braucienu uz Belgradu, pieņēmām, ka Dienvidslavijas drošības, policija mūs ātri izmetīs laukā, bet mūsu nolūks bija apliecināt mūsu tautai Latvijā, ka esam klāt, kur spriež par Eiropas valstu likteņiem," saka PBLA priekšsēža vietnieks I. Freimanis. Vispirms bija jānodrošina mūsu iesniegumu netraucēta iesūtīšana Belgradā. Šo uzdevumu uzticēja Jānim Bolšteinam, kas ieradās Belgradā ar lielu saini dokumentu. Līdzīgu dokumentu saini sev līdz ņēma Juta Virkma, mūsu igauņu kollēga, kas tika cauri stingrai muitas kontrolei.

Jūlijs Kadelis un Imants Freimanis ieradās Belgradā vienā lidmašīnā. Bijām vienojušies, ka viesnīcā būsim tikai naktīs. Tāpat visas telefona sarunas uz Frankfurti zvanījām no telefona centrālēm, bet ne no savām viesnīcas istabām. Dienvidslavu drošības policijas ierēdņi jau atradās viesnīcas birojā un pie viesu pieņemšanas galda.

Bija patīkami sadarboties ar ārzemju preses pārstāvjiem, kuri mums sniedza nepieciešamo informāciju par vietējiem apstākļiem un konferences aizkulisēm. Tā dabūjām zināt, ka padomju delegācijas vadītājs pilnīgi zaudējis savaldīšanos, atbildot uz Anglijas, Kanadas un Francijas delegātu apsūdzību, ka pēdējais Prāgas tiesas process noticis uz krievu spiediena.

Jūlijs Voronstovs runas laikā metis savus papīrus gaisā un spārdījis katedru, draudēdams, ka nākošā dienā brauks mājās.

Kad I. Freimanis sarunā ar zviedru sūtni viņu informējis par mūsu delegācijas nolūku sarīkot preses konferenci, tad sūtnis smaidot piebildis: "Tad jūs ātri izlidosit no Belgradas." Sarunā ar I. Spilneru amerikāņu delegācijas vadītājs A. Goldbergs paziņojis, ka nekavēšoties protestējis ar rakstu Dienvidslavijas delegācijas vaditājam par O. Pavlovska un M. Krastas izraidīšanu. Kad saņēmis paskaidrojumu, ka minētie izplatījuši skrejlapas, Goldbergs pieprasījis, lai tās viņam uzrādot. Tas, protams, nav noticis.

Anglijas delegācijas loceklis Dāvids Millers sarunā ar J. Kadeli un J. Bolšteinu deklarējis, ka Pad. savienībā „viss sapuvis" un tādēļ no šīs konferences nekas nav gaidāms. Viņš savā laikā kā apmaiņas students studējis Ļeningradā un apmeklējis arī Rīgu un Tallinu. Preses konference notika Metropoles viesnīcas ēdamzālē. Piedalījās visi četri mūsu delegācijas locekļi.

Netālu no mums pie atsevišķa galdiņa sēdēja Jānis Bolšteins un fotografēja preses koferences dalībniekus. Šo izrīcību ar lielu interesi vēroja divi drošības ierēdņi, bet nemēģināja pārtraukt.

Preses konferencē bija pārstāvēti pieci laikraksti un Reutera ziņu aģentūra. Vairākiem žurnālistiem par preses konferenci bija jānodod informācija telefoniski, starp tiem kādam Holandes žurnālistam, kas iepriekšējā dienā bija devis informāciju par mūsu darbību Holandes radio raidījumam.

Preses konferences beigās I. Spilners paziņoja, ka viņš ta-

(Turpinājums 18. lp.)

Ziemas māja

pie Simko ezera ar pilnu pagrabu, lielu dārzu ar augļu kokiem, iežogota ar sētu. Skaists skats uz ezeru, tuvu autobusa piestātnei. Prasītā cena $42,900. Tuv. informācijai zvanīt S. Apenītei, A. Stikuts Realtor, 752-1770.

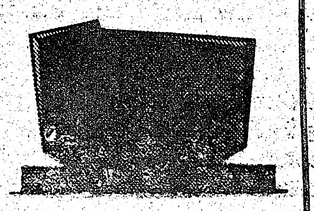

PIEMINEKĻI

Igauņu uzņēmums

YONGE MEMORIAL LTD.

2019 Yonge St., Toronto

Starp Eglinton un Davisville

Prasīt pēc E. J. Hopp

487-2147, vakaros 445-8955

Kvalitātes darbs un eiropiešu mets

GAISMAS AKCIJA

Ziemsvētku laiks ir dāvanu laiks. Apstāsimies un pārdomāsim, kam mūsu dāvana šinīs svētkos atnestu vairāk svētības un kam tā visvairāk vajadzīga. Vai tiem, kas svētku vakarā sēdēs pie bagātīgi klāta galda, siltā istabā mīļu draugu pulkā, vai kādam, kas vientuļš Sibirijas nāvējošā salā mēģinās izvilkt savu dzīvību, lai atkal reiz varētu skatīt Latvijas zemi.

GAISMAS AKCIJA palīdz visiem, kas iet ciešanu ceļu taisnības, ticības un brīvības vārdā.

Palīdzēsim GAISMAS AKCIJAI šo darbu veikt! Šajos svētkos dosim mūsu dāvanu tam, kam tā visvairāk vajadzīga.

Ziedojumu čekus lūdzu rakstīt uz GAISMAS AKCIJAS vārda, sūtot Imantam Purvam 160 Woburn Ave., Toronto, Ont. M5M 1K7. Viņš arī sniedz tuvāku informāciju.

Alunāna balva no Toronto uz Toronto!

Ziemeļamerikas Latviešu teātru apvienība ik pa divi gadi rīko Teātŗa dienas, kuŗās labākie teātŗa ansambļi izcīna godalgas. Šogad Klīvlandē bija ieradušies sacensties trīs ansambļi: Grand Rapidu teātŗa kopa ar Margas Teteres Brīnumzālīti, Čikagas Mazais Ansamblis ar trim viencēlieniem: Eduarda Vulfa Līnis murdā, Annas Brigaderes Modernās Čaukstenes un Mārtiņa Zīverta Sievas māte. Kanadas DV teātris izrādīja Nīla Saimona Trīs dienas Plaza viesnīcā.

A. Alunāna ceļojošo piemiņas balvu atkal izcīnīja Kanadas DV teātris, bet Tautas balvu ieguva Grand Rapidu teātŗa kopa. Alunāna piemiņas balvu Teātŗu apvienībai dāvinājušas Kanadas un ASV DV organizācija. Balva ir ceļojoša, un to darinājis tēlnieks Augusts Kopmanis. Teātŗa dienās šo balvu vienmēr novieto redzamā vietā. A. Alunāna piemiņas balvu piešķiŗ par relātīvi mākslinieciski gatavāko izrādi Teātŗa dienās. Tai jāsaista skatītāju uzmanība, jāpārliecina žūrija ar savu mākslinieciško un techniško varējumu visās izrādes disciplīnās, ieskaitot režiju, aktieŗu darbu un techniskos palīglīdzekļus. Balva izcīnīta jau sešas reizes, un DV teātris Kanadā to iegūst ceturto reizi. Otrās Teātŗa dienās Čikagā 1968. gadā Sanfrancisko Mazais teātris to izcīnīja ar Mārtiņa Zīverta Tvans. Tautas balvu piešķiŗ tam teātŗa ansamblim, kas iegūst visvairāk skatītāju balsis.

6. Teātŗa dienas Klīvlandē atklāja līdzšinējā Teātŗu apvienības priekšniece Inta Purva: „No visa labā teātŗa mākslā, ko ņemam līdz no vakardienas, šodien jāceļ tilts uz rītdienu. Ja gribam pastāvēt, jādzīvo līdz savam laikmetam. Šodien mūsu teātris saistīts ar latvju tautas likteņiem ciešāk nekā jebkad."

Apsveikumus bija atsūtījuši PBLA priekšsēdis Dr. I. Spilners, ALA priekšsēdis J. Riekstiņš, ALA kultūras biroja vadītāja Līga Ruperte un ALA kultūras biroja teātŗa sekcijas un pirmo teātŗa kursu ASV vadītājs Māris Ubāns. Uzrunu teica arī Edvīns Auzenbergs — sesto Teātŗa dienu Klīvlandē rīcības komitejas priekšsēdis.

Par Ziemeļamerikas latviešu teātŗa apvienības priekšnieku nākošiem diviem gadiem izraudzīja Edgaru Indi no Mineapoles, priekšnieka palīgu Ernestu Jurševski no Toronto un Artūru Rubeni no Klīvlandes, bet sekretāri Aleksandru Geriņu no Grand Rapidiem un kasieri Georgu Alchimoviču no Čikagas. Revīzijas komisijā darbojas Millija Valtere-Einberga, Māra Antēna un Ilga Strazdiņa.

Pēc Teātŗa dienu atklāšanas pirmā sevi parādīja Grand Rapidu teātŗa kopa ar Margas Teteres Brīnumzālīti Vakars beidzās ar skatītāju un aktieŗu satikšanos un iepazīšanos. Nākamā rītā notika režisoru pārrunas par pieredzi, strādājot ar trimdas aktieŗiem. Aktieŗu pieredzes apmaiņa bija par tematu — Kā es sagatavoju savu lomu. Dr. Šedriks demonstrēja aktieŗa techniskas vingrinājumus un vadīja pārrunas. Juris Valters referēja par Anšlavu Eglīti kā drāmas rakstnieku, bet par aktieŗa darba problēmām referēja režisors Gunārs Vērenieks. Piektdienas vakarā Čikagas Mazais ansamblis piedalījās sacensībās ar trim viencēlieniem. Sestdien Georgs Alchimovičs referēja par Latviešu drāmu svešumā. Vienreizēji nozīmīgs bija Astrīdas Barbinas-Stankes referāts — Aspazijas dlrāma. Klātesošie ar lielu interesi sekoja panelim par kultūras politiku un teātŗa nākotni, ko vadīja Inta Purva. Sestdienas vakarā izrādīja Nīla Saimona Trīs dienas Plaza viesnīcā — DV teātŗa Kanadā devumu.

Sestās Teātŗa dienas izskanēja ar deju mūziku un vakariņām.

Balvas uzvarētājiem izsniedza līdzšinējā Teātŗu apvienības priekšniece Inta Purva. A. Alunāna ceļojošo balvu saņēma DV teātŗa Kanadā priekšnieks Valdis Martinsons (režisors Gunārs Vērenieks). Tautas balvu saņēma Grand Rapidu teātŗa kopas priekšniece Rūta Puriņa (režisors Nikolajs Šubiņš.

Pateicības rakstus no Teātŗu apvienības saņēma visi, kas aktīvi piedalījās Teātŗa dienu īstenošanā. Teātŗa draugi šķīrās sirsnībā ar atsvaidzinātiem spēkiem, lai tiktos atkal pēc divi gadiem Toronto Teātŗa dienās!

J. R.

Mančestras latviešu ev. lut. draudzes 25 g. atcerē: garīdznieki un ar Atzinības rakstiem apbalvotie darbinieki. Otrā rindā māc. N. Ozols, māc. K. Kronis, prāv. K. Birznieks, māc. K. Freimanis un draudzes priekšnieks A. Ozols. Priekšā: Z. Ozola, V. Kalniņa, E. Ozols, G. Skujiņa, V. Kalniņa un Ž. Kliģere. Foto: M. Vīķele

Gaŗezers kļūst par šauru

Nu jau gadu no gada Gaŗezerā bijušas problēmas ar telpām. Vidusskolēnu novietošanai jau 3 gadus īrē speciālas pārvietojamās mājas, kas pagājušā gadā prasīja 4.041 dol. īres izdevumus un bija neparocīgas izvietot un pārraudzīt. Arī bērnu nometnei nav piemērotu vietu nodarbībām, kā arī darbiniekiem dzīvokļi. Šaurās telpas nav piemērotas virtuvei, ēdamzālei un arī birojam. Uz jaunām kabīnēm sen gaida pieaugušo atpūtas vieta Dzintari. Visas šīs problēmas gaida atrisinājuma.

Par šiem jautājumiem gandrīz vai katrā Gaŗezera padomes sēdē runā un spriež, un to īstenošanu attur naudas jautājums. Divi pēdējās padomes sēdēs atzina, ka pagaidām pārējie projekti atliekami, bet vispirms jādomā par internāta ēku, jo būves priekšdarbi vairs nav atliekami. Tai jābūt divstāvu ēkai, kuŗā varētu izvietot 48 skolēnus. Jaunā ēka atrastos Saulgriežu mājas tuvumā, piekalnītē, un tai jābūt iespējami vienkāršai, līdzīgai 1960. gadā celtajai „vecajai vidusskolai". Par vajadzīgiem būvplāniem un uzņēmējiem sarunas šoreiz uzņēmās kārtot padomes finanču daļas vadītājs Dr. Z. Zadvickis.

Pēc aptuvenas kalkulācijas būvei būtu vajadzīgi 75—80.000 dol. Gaŗezera prezidents A. Tīdemanis vēlākā sarunā laikraksta pārstāvim izteicās: „Tieši līdzekļu jautājums ir ļoti svarīgs. Naudu aizņemties nebūtu tik grūti, bet mēs visi zinām, ka parādos dzīvot nav nemaz izdevīgi, jo lielos procentus, ko samaksājam aizdevējam, mēs „nosviežam zemē". Ideālais atrisinājums, ja ne pilnīgi, tad vismaz daļēji, naudu savākt, lai tūlīt varētu samaksāt uzņēmējam."

Gaŗezera prezidents turpināja: „Iespēju ir daudz, kā varētu atbalstīt Gaŗezeru. Tuvākās dienās beigsies mūsu gadskārtējā izloze, ko rīko ar valsts iestāžu piekrišanu. Līdz 18. decembrim ir vēl iespēja parādīt savu līdzdalību. Vēl arvien visām organizācijām ir iespēja vai nu iegādāties no jauna vai papildināt Gaŗezera akciju skaitu, ar kuŗu iegādi tās vairo savas tiesības uz Gaŗezeru. Vēl arvien ikviens var nodot savus ziedojumus tieši vai nu vispārējām vajadzībām, vai arī zināmiem mērķiem. Šoreiz tas būtu jaunajam internātam."

„Vai ir jau kādas summas, ko varētu izmantot internāta celšanai?"

„Visas iemaksas, kas ienākušas Gaŗezera draugu saimes locekļu maksās, pārsniedz jau 7.000 dol. Tas ir drošs kapitāls jaunbūvei. Tāpat mums būtu tiesības, ar padomes piekrišanu, izlietot šī gada darbības atlikumu, kas būtu ap 13.000 dol. Esmu pārliecināts, ka ikviens, kam rūp Gaŗezers un latviskās mācības vidusskolā un nacionālās nodarbības nometnē, mūsu situāciju izpratīs un, tāpat kā līdz šim, savu atbalstu turpinās."

V. Bokis

Nesmēķētāja dāma meklē lielu nemēbelētu

istabu

ar vārīšanas iespējām klusā mājā.

Zvanīt vakaros 461-4540

Mančestras draudzei 25 gadi

Mančestras latviešu ev. lut. draudzes oktobŗa pēdējās svētdienas dievkalpojums bija veltīts draudzes 25 pastāvēšanas gadiem. Bez pašu mācītāja K. Freimaņa piedalījās Austrumu apgabala garīga's vadītājs prāv. K. Birznieks, Bostonas Misisipi draudzes mācītā's N. Ozols un Vilimantikas draudzes mācītājs K. Kronis. Spredikoja māc. N. Ozols. Dievkalpojumu ar dziesmām kuplināja soliste Ilga Paupe ērģelnieces E. Brigmanes pavadījumā. Prāvests K. Birznieks noa altāŗa pasniedza Baznīcas virsvaldes un archibīskapa piešķirtos Atzinības rakstus draudzes ilggadējiem darbiniekiem: priekšnieka A. Ozolam, sekr. E. Ozolam, kasiera Vilmai Kalniņai, rev. komisijas priekšsēdim E. Bogmanim, skolas vadītājai G. Skudrai, dāmu komitejas priekšniece Ž. Kliģerei, loceklei Z. Ozolai un draudzes darbiniecei Valijai Kalniņai.

Pie cienasta galda dalībniekus uzrunāja un apsveica draudzes priekšnieks A. Ozols. Māc. K. Freimanis ziņoja par garīgo darbu un bij. ilggadējais draudzes priekšn. J. Binders referēja par draudzes dibināšanu un tās darbību. Prav. K. Birznieks sveicināja archibīskapa vārdā. Apsveikšanas vārdus teica arī pirmais māc. N. Ozols, māc. K. Kronis un draudžu nu organizāciju pārstāvii, bet apsveikuma rakstus nolasīja svētku norises vadītājs Ansis Mitrevics. Šai laikā draudzes mācītājam K. Freimanim apritējuši 40 gadi mācītāja amatā, par ko viņam pieškirts Nopelnu krusts. Viņš saņēma arī īpašus cildinājumus un balvas. Draudzes vecākais pērminderis E. Ozols nodeva jubilāram pērminderu vārdā aploksni. Stamfordas draudzes priekšniece E. Bula sveicināja ar aploksni un Ruta Keggi no Ņujorkas savas gimenes vārdā pasniedza dāvanu. Draudze pirmajam mācītājam N. Ozolam dāmu komitejas priekšniece Klēģere pasniedza aploksni un pirmā dāmu komitejas priekšniece E. Bindere — ziedus. Visi dalībnieki pateicās dāmu komitejai par siltajām pusdienām.

Mančestras draudze dibināta 1952. g. 26. oktobŗī Mančestrā, zviedru Emanuela baznīcas zālē ar 49 dalībniekiem, vienprātīgi par draudzes mācītāju ievēlēja Nikolaju Ozolu. Viņš draudzi aprūpēja līdz 1956. g. janvārim, kad nepārtraukti draudzi aprūpējis māc. K. Freimanis. Drīz vien nodibinājās dāmu komiteja, jaunatnes pulciņš un svētdienas skola. Priekšnieka J. Bindera vadībā labi izkārtoja saimnieciskos pamatus. Ar ziedojumiem draudze varēja uzcelt savu namu, redās vajadzība arī pēc savas baznīcas. Rīkoti referāti, koncerti, izstādes, dziedājis Rotas koris dir. V. Aldiņa vadībā, bijuši solisti ar dziesmām un mūziku, notikuši dažādi draudzes sarīkojumi. Arvien laimīgi sekmējies arī ar ērģelniekiem: A. Tenders, J. Liepiņš, O. Ozols, jaunieši K. Kažotnieks, R. Princis u.c. un ilgus gadus E. Brigmane.

„Par draudzes priekšnieku J. Binders darbojies līdz 1973. g. 1. aug., kad atteicās veselības dēļ. Pēc tam priekšnieks ir A. Ozols.

P. S.

Apmeklējums Bonnā ar politisku nozīmi

Gunārs Meierovics ieradās no Frankfurtes Bonnā, kur Ādolfs Šilde viņam bija izkārtojis tikšanos ar CDU frakcijas padomnieku ārlietu jautājumos Rupertu Dirnekaru. Viņš ir autors CDU Baltai Grāmatai, kas sastādīta sakarā ar Belgradas konferenci. Trīs stundu ilgajā apciemojumā Dirnekera mājā Bad Godesbergā G. Meierovics informēja viņu par baltiešu politiskām aktivitātēm Vašingtonā. Tālākā sarunā viņš saņēma informāciju par baltiešu delegācijas darbību Belgradā.

G. Meierovics informēja arī par senātora Dola lielo interesi par ASV etniskām grupām un aktīvo baltiešu līdzdarbošanos speciālā etnisko grupu komisijā, kas darbojas pie senātora Dola biroja. Dirneckers lūdza G. Meierovicu izkārtot senātora tikšanos ar CDU frakcijas vadību Bonnā.

Dirnekers ļoti labi informēts par Baltijas valstu problēmām un virzītes laikā izteica pārliecību, par ilgāka laika tecējumā Baltijas valstis atgūs savas pašpoteikšanās tiesības.

I. F.

LNF TURPMĀK TORONTO DARBOSIES DIVI PĀRSTĀVJI

Latviešu nacionālā fonda ģenerālsekretārs Andreis Egītis ziņo, ka LNF valde Stokholmā par Fonda pārstāvi Toronto un apkārtnē izraudzījusi dzejnieku Modri Lorbergu. Viņa adrese: 14 Kuhl Ave. Etobicoe, Ont. M9B 5X9. Tālr. 233 - 0846.

Fonda pārstāvja pienākumus turpinās arī līdzšinējais LNF pārstāvis māksl. Eduards Keišs Toronto: 3 Massey Square, Apt. 1708, Toronto Ont. M4C 5L5. Tālr. 690 - 9562.

Modris Lorbergs

Toronto latviešu kreditsabiedrība

491 College St., Toronto, Ont. M6G 1A5
T. L. Kred. sab.

HAMILTONAS NODAĻA

16 Queen Street North, Hamilton, Ont. L8R 2T8

T. L. Kred. sab.

LONDONAS NODAĻA

R. Bērziņa mājā

M A K S Ā

A) 8% pensionāriem par ne mazāk kā $2000.00 noguldījumu bez dzīvības apdrošinājuma, aprēķinot procentus katru mēnesi.

B) 7¾% par 1 gada termiņa noguldījumu ne mazāk par $1000.00.

8% par 3 gadu termiņa noguldījumiem ne mazāk par $1000.00.

Procentus aprēķina par ceturkšņiem, dzīvības apdrošinājums līdz $2000.- procentuāli atkarīgs no biedra vecuma iemaksāšanas brīdī. Naudu var izņemt pirms termiņa, maksājot 1% sodu par izņemto naudas daļu.

9% par 3 gadu termiņa noguldījumu ne mazāk par $1000.00 (% saņemot termiņa beigās). Dzīvības apdrošinājums ar tiem pašiem noteikumiem kā iepriekšējiem noguldījumiem.

C) 8% par 1 gada termiņa noguldījumu ne mazāk kā $2000.00.

8,5% par 3 gadu termiņa noguld. ne mazāk kā $1000.00.

9,25% par 5 g. termiņa noguldījumu ne mazāk par $1000.00. Procentus pieskaita vienreiz gadā bez dzīvības apdrošinājuma. Noguldījumus var izņemt tikai pēc termiņa izbeigšanās.

I Z S N I E D Z

apdrošinātus personiskus aizdevumus līdz $10.000.00, māju obligācijas līdz $75.000.

Toronto birojs atvērts no pirmdienas — ceturtd. no 10 rītā — 7.30 vak., piektd. no 10 rītā — 8.00 vakarā. Sestdienās no pl. 10 rītā līdz 1 pēcp. Vasaras brīvlaikā, no 15. jūnija līdz 15. sept., birojs sestdienās slēgts.

Tālrunis 922-2551

Hamiltonas birojs atvērts otrd. un ceturtd. no 6.30 vak.—9 vak.

TĀLRUNIS 529-7939

Londonas birojs atvērts trešd. no pl. 7 vak. — 9 vak.

Laikraksts

LATVIJA AMERIKĀ

atsevišķus numurus var pirkt Toronto latviešu veikalos un DV grāmatnīcā 491 College St. kā arī spiestuvē

(26. turpinājums)

Pamazām arī no Dailes teātŗa spēkiem izveidojās režisori Birzgalis un Veics, komiķi Mitrēvics un Arvēds Michelsons, Rutku Tēvs, sācis jau Interimteātrī un kaŗa laikā uz strēlnieku skatuvēm. Raksturtēlotāji: smaģnējais Filipsons un trausais Mačs. Vērtīgu sieviešu lomu tēlotāju bija maz. Ar graciozo augumu kādreiz izcēlās jaunā Lilita Bērziņa (Solveigas un citās lomās), bet Dailes teātŗa tēlotājām pietrūka jūtu. Pirmā gadu desmita pirmajā pusē mīlētāju lomās negaidot sāka izcelties it kā jaunību atguvušā Emīlija Viesture, kas miŗa krievu okupācijas laikā. Dažas aktrises „staigāja" no viena teātŗa uz otru.

Gribēdams palikt Latvijā, izkalpoties pie krieviem, Smiļģis nepiedzīvoja laimīgus laikus. Viņa teātŗa virziens nekādi nebija patīkams komūnistiem. Kādreiz iekšlietu ministrs Berija bija izsaucis pie sevis slaveno Meierholdu, kas taču jau no pirmajiem gadiem visu sevi bija „nodevis revolūcijas rīcībā".

„Vai jūs zināt, cik nepareizi vadāt režiju?" uzkliedza Berija.

„Jūtos vainīgs, biedri komisār . . ." tas atbildēja, saraudamies melns un maziņš.

„Vai jūs zināt, ko ar to esat nopelnījis? 18 gadus ieslodzījumā!" uzbļāva Ļeņina gaišā ceļa gājējs. „Laukā!" Un tā Meierholds, ap kuŗa sistēmu un personību strīdējās ārzemju progresīvākie speciālisti un teorētiķi, nozuda uz visiem laikiem.

Smiļģis pēc okupācijas piemērojās: pasaules klasiķu vietā sāka izrādīt Tolstoja „Kaŗu un mieru", dumjās krievu komūnistu propagandas lugas, no dažāda augstuma platformām nocēla aktieŗus atkal gaŗlaicīgi vienā līmenī uz grīdas, centās pēc „sociālistiskā reālisma". Smiļģis, kas agrāk teica: „Teātris, tas esmu es!" dabūja par „direktoru" resp. noteicēju Padomijas latvieti Palkavnieku, kas no teātŗa nejēdza itin nekā, bet bija piedalījies Spānijas pilsoņu kaŗā. Ko agrāk bija izlēmis Smiļģis viens pats, to tagad noteica „mākslas padome", pēc katras pirmizrādes noturot „ražošanas apspriedes" ar Maskavas ķipariem. Arī Dailes teātŗa jaunā ēka bija jāceļ pēc Maskavas apšaubāmo projektētāju diktāta.

Kad teātŗa dibinātājs kļuva vecāks, arī režisorus iecēla citus, Smiļģim vairs nebija vietas. Īstu dzirnakmeni kaklā viņam uzmauca neizglītotā lietuviete vai krieviete Vera Baļunas, kas pēc pirmā boļševiku gada aizbēgot savas mājas pagrabā bija atstājusi lielu krājumu sviesta. Tā Smiļģi nelika mierā pat tad, kad tas jau bīstami slims atradās dziedinātavā un elpoja savās pēdējās dienās.

Ir zināms, ka pirms tam viņu vairs lāgā neesot gribējuši laist Dailes teātrī iekšā, un sirmais vīrs klīdis pa Rīgu vientuļš naktīs, reizēm aizgājis līdz pat Meža parkam un teicis latviešiem, ka viņš esot Smiļģis, režisors . . . Tā kādreiz „tālgājienos" mieru centies atrast ģeniālais Emīls Jannings, bet vēl spēka gados Smiļģis . . . Varbūt nepiepildītie nodomi, uz mūžu zaudētās iespējas to mocīja. Arī piemiņas krājumu viņam izdeva nejauku — ar atvērtu bezzobainu muti kā melnu caurumu sejā. Moris bija beigts! Ģimenes dzīvē viņš neatrada nekādu laimi. Pirmā dzīvesbiedre bij sufliere Nacionālajā teātrī, no tās tas bija šķīries. Vēlāk apprecējās otrreiz, bet ne ar Ertneri.

Kā savāds, samocīta pompa paraugs palika jaunbagātnieku stilā celtā savrupmājā Āgenskalnā, Dārtas ielā, ar iebūvētu skatuvi, 20 skatītāju krēslu rindām un cēzariskiem darba galdiem.

Jā, varbūt Šova „Jūlijs Cēzars", šis apdāvinātais, bet nelaimīgais valdnieks, tomēr īsts vīrs bez patosa, palika Smiļģa raksturīgākā loma. Kaut kas vērienīgi romisks viņam piemita, arī viena no agrīnām Smiļģa lomām bija Nērons Vulfa „Romas degšanā". Tagadējā „Smiļģa mūzejā" prāvos celšanas parādus (architekts Štālbergs) kādreiz maksāja Ulmaņa valdība.

Brangam kuģim vajag dziļu peldi. Smiļģis godīgi centās savus nodomus attaisnot, nekad nemēģināja „tikt viegli cauri". Un skatuve bija viņa dzīve, tai viņš bija ar mieru ziedot un ziedoja visu. Bet arī viņa pašapziņa bija nesatricināma, varbūt reizēm viņš iedomājās par sevi vairāk nekā deva un varēja dot. Lielais, staltais augums, bez šaubām, bija pateicīgs, diezgan skaista arī gaŗkrēpainā galva, par ko krievu rakstniece Irīna Saburova saka, ka viņam bijusi „gudra aktieŗa seja". Atmiņā skats, kur Smiļģis, Bichnera franču revolūcijas vadoni Dantonu tēlodams, lielā žestā sit sev pie krūtīm un savā dziļajā baritonā saka: „Es esmu revolūcijas krāsns!" Tādēļ ne vien pašam visas pirmās lomas, bet arī tā pils, „plosti" un sievieši. Šādus spilgtus, pārmērīgus artistus jau viņas mīl! Pēdējos gados priekš krievu ienākšanas Eduardam klusa piestātne, kur atpūsties, noskaloties pēc vētrām, bija rakstnieka Mežsēta šķirtās kundzes māja Raiņa bulvāŗa rajonā, no kurienes kā atjaunots varēja atkal soļot uz Lāčplēša ielu. Kaut kas no Lāčplēša tēla Smiļģī arī bija, un to lomu viņš tik daudz tika spēlējis! Smiļģis varēja sacīt par sevi līdz ar Raiņa Uldi: „Dzeŗu spēku dzesēdams!"

ES IESTĀJOS REDAKCIJĀ

1922./23. gada sezona man bija viegla, rosinoša. Jānis Grīns, kuŗa vadītajā Latvja literārajā nodaļā strādāju, bija man labvēlīgs un kā vecāks mentors aicināja līdz uz kafejnīcām, mākslinieku krodziņu. Vēlāk šo lomu pārņēma Hermanis Asars, ar to starpību, ka viņš gan nekad restorānā neveda, jo bija atturībnieks. Asars reizēm pēc darba mani paņēma līdz uz kino, kur mēmajās filmās pēc iespējas pievilcīgi rādīja „aristokratu" dzīvi, tā ka Asars nosirdījās: „Tas jau viss būtu jauki, tik nav teikts, kur viņi to naudu ņem!" Kad Asaram pievilcīgāka likās dāmas sabiedrība, viņš aicināja līdz redakcijas mašīnrakstītāju M. Celles jaunkundzi, kas vēlāk kļuva redaktora Unāma kundze. Ģimenes dzīve Hermanim nebija laimīga. Kad sieva nāca (parasti no rītiem) uz avīzi pēc naudas, tad izskatījās pēc chroniskas dzērājas un abi gaitenī dusmīgi sašņācās. Reizēm tai bija iedauzīta acs. Acīm redzot izpostītās mājas dzīves dēļ pretalkohola propagandists Asars redakcijā jutās labāk, tāpēc jau agri ieradās darbā. Viņa pirmais samērā patīkamais pienākums bija izlasīt citas avīzes un atgriezt pastu, pēc tam uz aplokšņu iekšpuses rakstīja ievadus un poiemikas. Nereti Sociāldemokratā varēja izlasīt ne sevišķi glaimojošas piezīmes par sevi.

Jau 1922. gada rudenī man uzdeva referēt par Sieviešu palīdzības korpusa plašo rakstnieku uzvaru, kur blakus meistariem Viktoram Eglītim, Jēkabsonu Kārlim pirmoreiz uzstājās jaunie Aīda Niedra, Valda Mora, Jānis Veselis, Kārlis Students, Jānis Ziemeļnieks.

Pavasarim tuvojoties, sacerēju dažus puslīriskus, pussatiriskus feļetonus. Grīns mani iepazīstināja ar aroda kollēgām, piemēram, Valdi Grēviņu-Orientāciju, kas kā žurnālists bija mans „pretinieks" kreisajā spārnā.

(Turpinājums sekos)

TORONTO ZIŅAS

● Daudzkultūru teātŗa festivāla laikā Toronto latviešu ģimnazijas drāmas pulciņš izrādīja V. Richtera komēdiju Pīlēns H. Miķelsona režijā, kas 1. decembrī Aladin teātrī piedzīvoja jau savu septīto izrādi. Toronto latviešu ģimnazijas drāmas pulciņš izraudzījis Draudzīgajam aicinājumam, 28. un 29. janvārī V. Richtera 3 cēlienu komēdiju Nebēdnieki.

● Latviešu studentu teātris Kultūras dienās piedalīsies jaunatnes sarīkojumu ciklā ar savu uzvedumu Šī māksla ir jauna.

● Internacionālajā medaļu izstādē, kas notiek visu decembri Budapeštā, uzņemti arī tēlnieka nelaika Augusta Kopmaņa septiņas bronzas medaļas: Izaicinājums, Brāļi, Kaŗš vai miers, Ziemeļu Madonna, Kārtslēcējs, Uzvara un Kurzemes līcis.

● Gleznotājas Ārijas Ozolas darbu izstādi Sv. Jāņa baznīcas zālē 2. decembrī atklāja LNAK valdes priekšsēdis T. Kronbergs, klātesot ap 100 apmeklētājiem. Klāstā pavisam 38 gleznas, no kuŗām 18 darbi atrada īpašniekus. Māksliniece savu gleznu Labirints dāvinājusi Sv. Jāņa draudzei. Izstāde trīs dienās, no 2. — 4. decembrim, pulcināja 350 apmeklētāju.

● Sv. Jāņa, Sv. Andreja un Austrumu draudzes jaunieši jau piekto gadu priekšsvētku laikā apciemo vecus, vientuļus un slimus ļaudis. Iepriekšēja sapulcēšanās 22. decembrī pl. 18 Sv. Andreja baznīcā, pēc apmeklējumu beigām visiem atkal sapulcējoties Sv. Jāņa baznīcā. Vēlamie apmeklējumi pieteicami mācītājiem I. Gaidem un J. Cālītim.

● Sv. Jāņa draudzes darbinieki un labvēļi ar piederīgiem pulcēsies eglītes sarīkojumā 7. janvārī pl. 19.30 Sv. Jāņa baznīcā, pēc tam laicīgā daļa zālē ar priekšnesumiem un cienastu.

● Latviešu biedrība rīko svētdien, 18. decembrī, pl. 13.30 Latviešu namā latviešu pārstāvja pie Vatikāna mons. Dr. K. Ruča referātu par Vatikāna darbību un tā ietekmi aiz dzelzs aizkara.

● 22. janvārī pl. 14 Latviešu namā paredzēts māc. Ā. Čopa referāts.

● Pēc sirds operācijas Toronto slimnīcā 29. novembrī nepilnu 47 g. vecumā mirusi Astrīda Zilinska, dzim. Eislere. Aizgājēju pēdējā gaitā uz Jorkas latviešu kapiem 2. decembrī izvadīja māc. A. Briedis. Aizlūgumā Rosara apbedīšanas mājā dziedāja Viestura koris. Nelaikē atstāj Toronto vīru Viesturu Šilinski, meitas Veltu, Rotu un Viju un znotu Imantu Kārkliņu, vecākus Zentu un Robertu Eislerus, kā arī divus brāļus Toronto un vienu brāli Albertas provincē.

● Sasniegusi 86 g. vecumu, 30. novembrī mirusi Elionora Hepnere. Aizgājēju 3. dec. uz Park Lawn kapsētu izvadīja māc. J. Cālītis. Nelaikei paliek dēli Valters un Kārlis ar ģimenēm, meita Inese un seši mazbērni.

● Māc. J. Cālītis salaulājis Ivaru Vilporu ar Dzintru Berdu (Baird).

● DV teātris Kanadā 3. decembrī atkārtoja A. Alunāna Seši mazi bundzenieki izrādi, ko noskatījās 150 apmeklētāju. Tā bija režisora Ernesta Juršēvska iestudētās lugas trešā izrāde Toronto. 4. decembrī izrādi Hamiltonā arī noskatījās ap 150 apmeklētāju. Ar šo lugu paredzēta viesošanās nākošā vasarā Klīvlandē un Gaŗezerā.

● Sv. Jāņa draudzes dāmu komitejas Ziemsvētku tirdziņa tīrais atlikums ap 4900 dol. No tirdziņa atlikuma jau piešķīra 200 dol. palīdzības darbam Rietumvācijā un Anglijā, un 625 dol. palīdzības darbam Kanadā, Bez tam vēl 200 dol. dāmu kom. svētku sveicienam nosūtīja smāgi slimajai dziedonei Ksenijai Brantei ASV. Dāmu komiteja arī sagatavoja mazus svētku sveicienus vecajiem un slimajiem draudzes locekļiem.

● Toronto latviešu baptistu draudzes Ziemsvētku dievkalpojumu 25. decembrī un Vecgada vakara dievkalpojumu vadīs māc. Odiņš no Filadelfijas.

● Kanadas galvenais pasts paziņojis, ka Ziemsvētku un Jaungada laikā pasta sūtījumus nepiegādās 26. un 27. decembrī un 2. janvārī. Ierobežoti pasta pakalpojumi būs speciālo sūtījumu piegādē 27. decembrī un 2. janvārī. Pastu piegādās arī sestdien, 17. decembrī.

● Apvienoto vecumu grupu skolēnu vecāku sanāksmē 2. decembrī Dēvisvilles pamatskolā galvenokārt notika bērnu reģistrēšana. Pieteikts 31 bērns. Ievēlēja arī vecāku padomi, kuŗas priekšsēdis ir arch. Andris Roze, viņa vietnieks R. Bregžis, sekretāre I. Bulmane, kasieris U. Matīss, paidagoģijas padomniece S. Miezīte. Par skolotājām darbosies T. Krūka un A. Vintere no Londonas Ont. Grupu mācības sāksies 6. janvārī pl. 19 Dēvisvilles pamatskolā, 43 Millwood Rd. (pie Davisville pazemja stacijas). Pašreiz paredzētas divas apvienoto vecumu grupas bērniem no 5 — 8 un no 9 — 12 g.

● TLB tautas deju kopas Dižda nča rīkotais „Baltic Bash" jauniešu vakars 3. decembrī Latviešu namā pulcināja vairāk nekā 200 jauniešu, kuŗu vidū bija arī lietuviešu, igauņu un citu tautību jaunieši, bet visvairāk latviešu zēni un meitenes. Par skaņu lenšu mūziku un gaismām gādāja Edvards Prauliņš. Darbojās arī atspirdzinājumu bufete. Atbildīgie vadītāji bija Imants un Vija Kārkliņi, Ivonna Hallivella un Sandra Klepere. Sarīkojums deva arī atlikumu, kas domāts Dižda nča braucienam uz dziesmu svētkiem Bostonā.

● LNJAK Jaungada sagaidīšanas balle „Zvaigžņu pilī" 31. decembrī pl. 20.30 Latviešu nama augšējā zālē. Galdiņi rezervējami pie Larisas Stikutas, tālrunis 223-9527.

● Vīru koŗa Viesturs draudzības vakarā 3. decembrī Latviešu namā bija ieradušies 70 apmeklētāju, koristi ar piederīgajiem un viesiem. Vakara viesus uzrunāja koŗa priekšnieks Ž. Šmits. Programmā ar solo dziesmām un deklamācijām piedalījās J. Beķeris, J. Budže, Fr. Pavasars un Fr. Vilmanis. Ar humoristiskām dziesmām uzstājās sastādītais vīru dubltkvartets diriģenta Jāņa Baruša vadībā. Vakara programmu vadīja O. Zvirgzdgrauds.

● Ziemsvētku ieskaņai veltītais garīgais koncerts Sv. Jāņa baznīcā 3. decembŗa vakarā bija pulcinājis 300 klausītājus. Slimības dēļ koncertā nevarēja piedalīties Silvija Erdmane, bet viņas vietā koncertēja Guna Plostniece no Filadelfijas. Vairāk nekā stundu ilgajā programmā vēl piedalījās Torilds Barbins (baritons) no Klīvlandes, Ivars Gaide (tenors) un Anita Rundāne (ērģeles). Pēc koncerta archibīskaps A. Lūsis pateicās programmas izpildītājiem un klausītājiem. Pēc koncerta baznīcas sabiedriskajās telpās draudzes dāmu komiteja pacienāja ar kafiju un cepumiem.

● DV Toronto nodaļas Ziemsvētku eglītes vakars (pieaugušiem) 17. decembrī, pl. 19.30 DV namā. Svētbrīdi vadīs prāv. Dr. B. Kokins. Vakara programmu pieteiks A. Memenis. Ieejas maksa 6 dol.. Paredzēta pašapdāvināšanās.

● DV Toronto nodaļas gadskārtējais bērnu eglītes vakars 18. decembrī pl. 15.00 DV namā. Programmā N. Juršēvskas sagatavotais saīsinājums no Valdas Moras bērnu ludziņas Ziemsvētku sapnis Ieradīsies arī Ziemsvētku vecītis. Eglītes vakaram bērni iepriekš piesakāmi Silvijai Ozolai (tālr. 231-9618), neatkarīgi no bērnu piederības DV organizācijai. Jaungada sagaidīšanas balli nodaļa rīko 31. decembrī pl. 20 DV namā. Ieejas maksa 18 dol., pārim 35 dol., ieskaitot vakariņas un dzērienus. Galdiņi rezervējami pie nodaļas kasieres Ainas Selgas, tālr. 759-0460.

18. novembŗa svinīgais akts Toronto latviešu skolā. Priekšā no kreisās: LNAK izglītības nozares vaditājs J. Mežaks, agrākā skolas pārzine A. Martinsone (nokalpojusi skolā 24 gadus), dzejnieks Andrejs Eglītis, archibīskaps A. Lūsis un tagadējais skolas pārzinis J. Ozols. Aizmugurē V. Pakalns, V. Sidare un Toronto Latviešu biedrības priekšnieks J. Briedis.
Foto: J. Liģers

Latviešu fonda devums

Latviešu fonda sēdē Toronto fonda padome konstatēja rakstveida balsošanu rezultātus. Bija iesniegti 16 projekti kopsummā par 42.500 dol. Fonda dalībnieki balsošanā izšķīrušies par 7 projektiem. Vislielāko balsu skaitu ieguvis Latviešu institūta iesniegtais pieprasījums Latviešu enciklopēdijas papildsējuma manuskripta nonobeigšanai, lūdzot 4.000 dol. piešķīrumu. Pēteŗa Aldiņa ansamblim piešķīra 1.800 dol. jaunu instrumentu iegādei. Austra Liepiņa kāršu spēlei „Ganiņš" saņēma 6000 dol. atbalstu kāršu izdošanai, kas uzskatāms kā aizdevums un fondam atmaksājams, bet prof. Indriķis Šterns atbalstu Latvijas vēstures (1300 — 1500) manuskripta materiālu vākšanai — 700 dol. Latviešu literatūras rietumu pasaulē redakcijas techniskiem izdevumiem prof. Valters Nollendorfs saņēma 2000 dol. atbalstu. Longins Apkalns un Roberts Zuika saņēma 3.500 dol. piešķīrumu manuskripta sagatavošanai Andreja Jurjāna tautas mūzikas materiālu jaunizdevumam ar tekstu latviešu, angļu un vācu valodā. Latvju dainu izlases izdevumam, ar folkloristisku apceri angļu un latviešu valodā, Bitīte Vinklere saņēma 3.000 dol. Pavisam latviešu kultūrai piešķirts 23.810. dol.

Latviešu fonda vērtība pašlaik ir 330.000 dol., dalībnieku skaits pārsniedz 700. Fonda padome pēc pārvēlēšanas darbojas šādā sastāvā: padomes priekšsēdis Jānis Peniķis (Indiāna), priekšsēža vietnieks Voldemārs Gulēns (Toronto), vicepriekšsēdis Uldis Bluķis (Ņujorka). No jauna ievēlēti — vicepriekšsēdis Juris Petričeks (Kalifornija) un reklāmas daļas vadītājs Auseklis Zaķis (Toronto), sekretārs Torilds Barbins (Klīvlande), kasieris Jānis Kukainis (Detroita), finanču daļas vadītājs Andrejs Padegs (Pokipsija) un dalībnieku daļas vadītājs Staņislavs Dujevskis (Bostona).

Revīzijas komisijā turpmāk darbosies Zigurds Miezītis (Toronto) un Nonita Priedīte (Losandželosā).

Ls

Paskaidrojums

Rakstā par Fraternitas Letica 75 gadi m, esmu ielaidis kļūdu. Brīvības Fondam ziedotā summa ir nevis 2100, bet 2500 dol. V. Upeslācis

Iemaksas Brīvības Fondā

No Ziemsvētku apsveikumiem vēl atpirkušies, iemaksājot Latvijas brīvības fondā: Teodors Miezītis 25 dol. un Arnolds Ezers 25 dol.

HAMILTONA

● Hamiltonas pensionāru apvienības 24. novembŗa sanāksmē Hamiltonas Latviešu biedrības namā 60 dalībnieku noklausījās viešņas rakstnieces Birutas Senkēvičas veltījumu un dzejoļus varoņu un mirušo piemiņai, pieminot arī dzejnieka Andreja Eglīša viesošanos Toronto. Rakstniece saņēma no apvienības valdes aploksni. Pēc tam visi pakavējās pie kafijas galda. Apvienības Ziemsvētku eglītes vakars notiks 15. decembrī pl. 14 turpat ar māc. K. Kuškēvica svētbrīdi un kopējām vakariņām. Paredzēta arī pašapdāvināšanās, ņemot līdz mazas dāvaniņas. Eglītes vakarā aicināti arī tie biedri, kas smaga likteņa piemeklēti — slimi. Viņiem samaksās braukšanas izdevumus, ja tie dzīvo pilsētas robežās un nevar lietot parastos publiskos satiksmes līdzekļus. — Apvienības biedram Otto Andersonam piepildījušies 80 mūža gadi. No Hamiltonas pensionāru saimes šķīrusies Anna Bitmane, dzimusi Liepiņa.

Iznācis

Lidijas Lidekas

romāns

Nams pie Baltijas jūras

Dainas apgāda izdevums.

Cietos vākos. Cena $8.-.

Dabūjams DV grāmatnīcā,

491 College St.,

Toronto, Ont. M6G 1A5

Meklēju Kristapu

Eltermani

un Alfredu (Mārtiņu)

Žaubri.

Lūdzu rakstīt Z. Zeics, 13323 Kornblum, Hawthorne, Calif. 90250, U.S.A.

ZIEMSVĒTKU

MŪZIKAS KONCERTS

Svētdien, 11. decembrī, pl. 17 Sv. Andreja baznīcā

par labu SIDRABENES sabiedriskai ēkai

Piedalās Anita RUNDĀNE — ērģeles,
Toronto vanadžu koris ZĪLE,
vīru ansamblis KALVIS un
SV ANDREJA DRAUDZES KORIS

Ieeja 6 dol., pensionāriem un studentiem 4 dol., bērniem līdz 16 gadiem ieeja brīva.

līdzības
24 ga-
Ozols.

Liģers

ģu un vā-
ainu izlases
olkloristisku
iešu valodā,
ņēma 3.000
ešu kultūrai

ērtība paš-
dalībnieku
Fonda pa-
anas darbo-
padomes
eniķis (In-
vietnieks
(Toronto),
lis Bluķis
ievēlēti —
ris Petri-
n reklāmas
eklis Zaķis
rs Torilds
kasieris
troita), fi-
s Andrejs
n dalībnie-
ņislavs Du-

turpmāk
ezītis (To-
iedīte (Lo-

Ls

m vakari-
pašapdāvi-
mazas dā-
rā aicināti
naga likte-
ni. Viņ'em
s izdevu-
ētas robe-
parastos
līdzekļus.
n Otto An-
es 80 mū-
as pensio-
Anna Bit-
a.

s
znicā
ai
dol.,

Nākošgad Sidrabenei jubileja

Toronto Sv. Andreja draudzes lauku īpašums Sidrabene, kas bijusi atturīga „mazu jubileju" rīkošanā, savu 25 gadu darba atceri un reizē arī jaunās sabiedriskās ēkas iesvētīšanu atzīmēs nākošvasar no 28. — 30. jūlijam ar trešo lielsarīkojumu, pēc iepriekšējo šāda veida sarīkojumu parauga un idejas. Vārds lielsarīkojums šeit nenozīmē vienu lielu, bet gan vairākus dažāda rakstura un veida uzvedumus un priekšnesumus plašākai sabiedrībai, kas vasarā, kad telpās sarīkojumu mazāk, meklē savām interesēm patīkamu priekšnesumu un atpūtu brīvā dabā.

Tāpat kā divu iepriekšējo, tā arī šī lielsarīkojuma programmas organizēšanu un vadību draudze uzticējusi LPB Kanadas kopas priekšniekam Osvaldam Liepam (177 Quebec Ave., Toronto, Ont. M6P 2T9, telef. 416-766-0806), kas jau uzsācis sazināšanos ar koŗiem, ansambļiem, deju kopām, teātŗiem un preses ļaudīm, kas eventuāli varētu un vēlētos piedalīties šai nozīmīgajā sarīkojumā. Pēc apzināšanas izraudzīs komisijas, kas palīdzēs izstrādāt koŗu koncerta, deju uzveduma, teātŗa, tāpat rakstnieku cēliena u. c. programmas.

Sarīkojuma atbildīgais rīkotājs, tāpat kā iepriekš, ir Sidrabenes pārvalde, kuŗa pilnā sastāvā darbojas sarīkojuma rīcības komitejā, kas savā 23. novembŗa sēdē izraudzīja lielsarīkojuma attiecīgu nozaŗu pārzinātājus. Tā par administrātoru izraudzīja Valdi Vāgneru, saimniecību, ieskaitot dalībnieku uzņemšanu, pārzinās Gaida Rāviņa, tehniskos darbus (skaņu iekārtas, skatuves, paneļu vietas u. c.) pārzinās Sidrabenes pārvaldes priekšnieks Mārtiņš Blūms, kas palīdzēs un būs kontaktā arī ar pārējo pienākumu veicējiem. Kārtības dienesta pienākumus uzņēmies Vismonds Eglīte un propagandas darbu veiks P. Plīsis. Komisijā pie sevišķiem uzdevumiem vēl aicināts un darbosies Bruno Upāns.

Nav vēl noskaidrots, vai lielsarīkojumā būs arī sporta spēles un sacensības, bet no jauna būs klasiskā baleta priekšnesumi Aldas Henišas vadībā. Bez tam vēl programmā paredzēta bij. bērnu nometnes dalībnieku priekšnesumi. Ir skaista ideja aicināt uz atkalredzēšanos tos jauniešus, kas kā bērni ilgāku vai īsāku laiku uzturējušies Sidrabenes nometnē un tagad pieauguši un skolas beiguši, kaut kur dzīvo un strādā Kanadā vai ASV. Cerams, ka pašreizējam bērnu nometnes atbildīgajam vadītājam māc. J. Cālītim sadarbībā ar bij. un tagadējiem bērnu nometnes darbiniekiem izdosies jubilejā pulcināt krietnu skaitu no tiem. Lielsarīkojuma balle notiks sestdien, 29. jūlijā. Deju mūziku spēlēs populārie Runči.

P.P.

ALJA jaunā vadība

Amerikas latviešu jaunatnes apvienības 25. jubilejas kongress notika no 24. līdz 27. novembrim Čikagas Pick Congress viesnīcā, piedaloties vairāk nekā pieci simti jauniešiem.

ALJA vadībā ievēlēja par priekšsēdi Dzidru Lejiņu no Ņujorkas, priekšsēdes vietn. Aivaru Inku no Čikagas. Par nozaŗu vadītājiem izraudzīja politiskā nozarē — Andri Smiltiņu no Klīvlandes, informācijas — Zinti Muižnieku un izglītības — Sniedzi Ruņģi, abus no Kalamazū. No līdzšinējiem valdes locekļiem amatos palika biedrzine Iveta Trautmane, Ņujorkā; kasiere Māra Mangule, Ņujorkā; sekretāres Ingrīda Priedīte, Ņujorkā un Anda Sīpola, Detroitā, archivāre Maruta Granta, Indianapolē; kultūras noz. vad. Anita Zirne, Mičiganā un priekšsēdes vietn. speciāliem uzdevumiem Maija Strauta.

Kongresa darba sēdēs plašākas pārrunas izraisīja revīzijas komisijas ziņojums par valdes darbību un preses atreferējumi par jauniešu organizāciju darbību.

Kongresa laikā notika vairāki referāti un filmu izrādes, bet vakaros balles. Kongresu beidzot svētdienas rītā bija brokastis Čikagas Latviešu namā.

V. J.

Vladimirs Bukovskis Čikagā

Pagājušā gada decembrī no Pad. savienības izkļuvušais Vladimirs Bukovskis ieradies ASV kā arodbiedrību prezidenta Mīnija viesis. Padomju iestādes Bukovski apsūdzēja pretpadomju darbībā un 1971. gadā notiesāja ar septiņiem gadiem ieslodzījumā. Daļu no soda Bukovskis izcieta Vladimira cietumā, kur bija ticies ar Gunāru Rodi. No cietuma Bukovskis izkļuva, kad viņu padomju valdība izmainīja pret Čīles komūnistu partijas vadītāju L. Korvalānu. Tagad Bukovskis uzturas Šveicē, bet bieži izbrauc uz citām valstīm, lai stāstītu par apstākļiem Pad. savienībā.

Priekšlasījumu ciklu par ASV 34. g. v. Bukovskis uzsāka Čikagā 15. novembrī. Ap 600 klausītāju noklausījās viņa runu, kuŗā tas raksturoja terroru, ar ko komūnisti apspiež sev paklautos. Starp goda viesiem bija arī Čikagas Apspiesto tautu komitejas priekšsēdis V. Vīksniņš. T. Zieriņš sveica Bukovski ar plakātu: „Mēs mīlam Bukovski un brīvību". Runātājs aicināja nepagurt cīņā par brīvību.

Iepriekšējā dienā Bukovskis runāja preses konferencē, kuŗā piedalījās vairāki Čikagas dienas laikrakstu reportieŗi un plaši atreferēja viņa domas laikrakstu slejās.

Bukovskis vēl runās desmit citās lielākās ASV pilsētās. Losandželosā viņš uzrunās ALF-CIO arodbiedrību kongresu.

V. J.

UZ AUSTRĀLIJĀ

LNPL Izglītības nozares vadītājs A. Grigulis un viņa dzīvesbiedre 10. novembrī izlidoja uz Austrāliju, kur pavadīs 4 mēnešus. A. Grigulis piedalīsies arī Austrālijas rīkotajās Kultūras dienās un skolu darbinieku sanāksmē 29. decembrī Melburnā. Starplaikā LNPL Izglītības nozari vadīs Dzidra Purmale 44, Brook Road, Leicester LE5 2HE.).

T. P.

Stāsta, ka bijušas pārmaiņas bezdarba apdrošināšanā. Kas īsti noticis?

Jaunajā likumdošanā daži pamata noteikumi bezdarba apdrošināšanas (UI) programmā ir mainījušies.

Vispār var teikt, ka noteikumi par piemērotību apdrošināšanai un maksājumiem ir uzlaboti. Tie tagad precīzāki atspoguļo, cik viegli vai cik grūti atrast un paturēt darbu tai apgabalā, kuŗā bezdarba apdrošināšanas pabalsta pieprasītājs dzīvo.

Parlaments nolēma, ka tiem, kas dzīvo apgabalos ar augstu bezdarbnieku skaitu, jādod zināmas priekšrocības, kamēr tās nav vajadzīgas tiem, kas dzīvo apgabalos, kur darbs vieglāk atrodams.

„Šie noteikumi ir bez šaubām labi, bet ko tie nozīmē tam, kas nupat zaudējis darbu?"

Noteikumi par piemērotību apdrošināšanai mainīsies 4. decembrī.

Apgabalos, kur maz bezdarba, pabalsta pieprasītājiem būs jāstrādā 14 nedēļas apdrošinājamā darbā, pirms tas var saņemt bezdarba pabalstu. Tas attiecas tikai uz apgabaliem, kur ir samērā viegli atrast un paturēt darbu.

Apgabalos, kur bezdarbs izplatīts, pabalsta pieprasītājam būs jāstrādā tikai 10 nedēļas, lai iegūtu pabalsta tiesības.

Līdz 4. decembrim visos apgabalos jāstrādā tikai 8 nedēļas, pirms var pieprasīt bezdarba pabalstu.

„Vai iepriekšējie noteikumi ietekmē gaidīšanas periodu?"

Nē. Pamata gaidīšanas periods paliek visur tas pats: 2 nedēļas.

Noteikumi par gaidīšanas periodu tiem, kas darbu atstājuši bez iemesla vai kas atlaisti pārkāpumu dēļ, paliek arī tie paši. Šādos gadījumos pabalsta pieprasītājam būs jāgaida iespējami 8 nedēļas pēc darba izbeigšanas, lai saņemtu pabalstu.

„Cik ilgi varat saņemt pabalstu?"

Ilgākais laiks senāk bija 51 nedēļa. Tagad ilgākais laiks ir 50 nedēļas.

Jāņem tomēr vērā, ka kopš 11. septembŗa nedēļu skaits, kuŗās bezdarbnieks var saņemt pabalstu, arī atspoguļo bezdarba apstākļus viņa apgabalā.

Pašreiz bezdarba apstākļu mērīšanai Kanada sadalīta 16 saimnieciskos apgabalos. Vēlāk, 1978. gadā, šo programmu izstrādās sīkāk un Kanadu sadalīs 54 saimnieciskos apgabalos. Bezdarba apdrošināšana tad būs daudz cietāk saistīta ar vietējiem darba tirgus apstākļiem.

„Vai jūs arvien saņemsit to pašu maksājumu?"

Noteikti. Bezdarba apdrošināšanas maksājums ir divi trešdaļas no jūsu apdrošināmās nedēļas algas. Maksimālais maksājums ir 147 dolari mīnus nodokļi.

„Pastāv arī dzemdību, slimību un 65 gadu vecuma pabalsti. Vai tie mainījušies?"

Bezdarba apdrošināšanas pabalstus slimības dēļ līdz šim izmaksāja tikai pabalsta pieprasījuma 39 pirmajās nedēļās. Tagad tie izmaksājami katrā laikā, kamēr ir tiesības uz pabalstu.

Dzemdību pabalstus saņem kā līdz šim, 15 nedēļas. Nav arī mainījies speciālais, vienreizējais pabalsts, kas saņemams 65 gadu vecumā (tas līdzinās trīs nedēļu maksājumam)

Par šo programmu turpinās maksāt tie paši pilsoņi tādās pašās proporcijās, un tās pašas nodarbības ir apdrošināmas, lai saņemtu pabalstus.

„Vai es turpināšu iet uz to pašu bezdarba apdrošināšanas (UI) biroju?"

Jā. Līdz tam laikam, kad apvienos Bezdarba Apdrošināšanas Birojus (UI offices) un Kanadas Darbaspēka Centrāles (Canada Manpower Centres), nekādu pārmaiņu nav.

Bezdarba Apdrošināšanas Komisiju (Unemployment Insurance Commission) un Darbaspēka un Imigrācijas Departamentu (Department of Manpower and Immigration) tagad sauc par Kanadas darba un Imigrācijas Komisiju (Canada Employment and Immigration Commission). Pagaidām jūsu vietējos birojus vēl sauks Bezdarba Apdrošināšanas Birojus (UI Offices) vai Kanadas Darbaspēka Centrāles (Canada Manpower Centres). Kad tos apvienos, viņus sauks Kanadas Darba Centrāles (Canada Employment Centres).

MES SASTRĀDĀJAM AR TIEM, KAS GRIB STRĀDĀT.

Employment and Immigration Canada
Bud Cullen
Minister

Emploi et Immigration Canada
Bud Cullen
Ministre

Sarīkojumu Kalendārs

TORONTO

10. decembrī no pl. 9—13 Latviešu namā TLB dāmu kom. kafejnīca — maiznīca.

11. dec. pl. 17. Sv. Andreja baznīcā koncerts par labu Sidrabenes jaunceltnei. Piedalīsies Anita Rundāne, Toronto vanadžu koris Zīle, vīru ansamblis Kalvis un Sv. Andreja draudzes koris. Jauna programma.

15. decembrī pl. 14 Latviešu namā Pensionāru apv. eglītes vakars Māc. Ivars Gaide programmā piedalās Mirjāma Bērziņa, Ariana Liepiņa, Anete Bencone un Dziesmu kamoliņš. Izloze. Klāti galdi. Ieeja biedriem 2 dol, nebiedriem 3 dol

18. dec. pl. 13 Latviešu namā latviešu pārstāvja pie Vatikāna mons. Dr. K. Ruča referāts „Ticības spēkā mūsu nākotne."

31. decembrī DV Toronto nod. rīko DV namā, 125 Broadview Ave., Toronto Silvestra izvadīšanu, un Laimneses sagaidīšanu. Sākums pl. 20.00. Ieeja pārim — 35 dol., atsevišķi — 18 dol., ieskaitot pilnu bufeti, uzkodas, šampanieti.

31. decembrī Valhalla Inn telpās Toronto korp. kopa rīko Jaungada sagaidīšanu. Informācija un galdu rezervēšana pie A. Vanaga, tālr. 839-1822.

31. decembrī Latviešu namā Jaungada sagaidīšana. Galdiņi rezervējami, tel. 922-2931. Spēlēs Runči.

TORONTO KONCERTU APVIENĪBAS 1977./1978. G. SEZONAS KONCERTI

25. janvārī, 1978. g., pl. 8 vak. Town Hall, čelliste Linda Alļe no Filadelfijas, ASV

30. aprīlī, 1978. g., pl. 8 vak. Town Hall, Rasma Lielmane, vijole.

1978. GADĀ

14. janvārī komp. Imanta Sakses JUBILEJAS KONCERTS.

14. janvārī pl. 19.30 Latviešu namā TLMM kluba Zaķu balle. Izlozēs medījumus un zivis. Spēlēs RUNČI.

11. februārī pl. 19 vīru koŗa Viesturs koncerts Lietuviešu zālē Bloor ielā.

17. — 19. februārim LNJAK rīko Šī māksla ir jauna sarīkojumu virkni un balli.

25. februārī Ķemermiestiņā — DV vīru koŗa Kanadā sarīkojums.

1. aprīlī, sestdien, pl. 19 Toronto vanadžu koŗa Zīle 6. gadskārtējais koncerts Lietuviešu zālē, 1021 College St.

23. aprīlī DV vīru koŗa Kanadā sarīkojums.

HAMILTONA

31. decembrī — Jaungada sagaidīšanas balle Roberts restorānā. Rīko Hamiltonas DV.

SV. KATRĪNAS

31. decembrī — pl. 20 DV Sv. Katrīnu nod. vanadžu kopas gadskārtējā Jaungada sagaidīšanas balle Beacon Motor Hotel, Jordan Harbour. Ieeja tikai ar iepriekšēju pieteikšanos pie M. Vītolas, 5 Woodelm Drive St. Catharines, L2M 4N4. Tel. 934-9340.

Sadberijas draudzes 25 gadasvētkos. Attēlā pa kreisi draudzes priekšnieks V. Kārkliņš saka uzrunu. Tālāk pie galda no kreisās: B. Kārkliņa, prāv. A. Voitkus, D. Ķerģe, draudzes mācītājs E. Ķerģis un dāmu komitejas priekšniece M. Zariņa. Labajā pusē — prāv. A. Voitkus pasniedz Atzinības rakstu J. Rozem par nokalpotiem vairāk nekā 20 gadiem draudzes valdē. Foto: T. Neimane

Sadberijas draudzei 25 gadi

Svinīgs dievkalpojums Sv. Jāņa baznīcā ievadīja Sadberijas latviešu ev. lut. draudzes 25 gadu pastāvēšanas svētkus, piedaloties prāv. A. Voitkum un draudzes mācītājam E. Ķerģim. Prāv. A. Voitkus pasniedza Baznīcas virsvaldes Atzinības rakstu ilggadējam draudzes darbiniekam Jānim Rozem.

Pēc dievkalpojuma vakariņās — McMillan Palace restorānā draudzes priekšnieks V. Kārkliņš sveica visus sapulcējušos un pateicās prāvestam par piedalīšanos svinībās. Atmiņai prāv. A. Voitkus saņēma dziļā pazemē raktu zeltainu niķeļa rūdas gabalu.

Vakariņās draudze sumināja savu mācītāju Eduardu Ķerģi, kas ik mēnesi mēro tālo ceļu no savas dzīves vietas Hamiltonā uz dievkalpojumiem, kā arī veic citus amata pienākumus. Visos 25 gados mācītājs E. Ķerģis nevienu reizi nav trūcis paredzētā dievkalpojumā, ne arī atteicies braukt, lai kādi kādreiz ir apstākļi. Draudzes vešti, kokā grieztus latviskus svečturus, māc. E. Ķerģim pasniedza dāmu komitejas priekšniece Māra Zariņa.

Mācītājs pateicās draudzes priekšniekam V. Kārkliņam, kasierim E. Zemītim, priekšn. palīgam J. Zariņam, kā arī iepriekšējai kasierei H. Landsbergai par priekšzīmīgi veikto darbu un ar humoru atcerējās kā baltās, tā „nedienās" ar saviem draudzes locekļiem. Sumināj̄umus un ziedus saņēma draudzes ērģelniece L. Luck-Zariņa un dāmu komitejas priekšniece M. Zariņa, bet draudzes velti — ilggadējais priekšnieks V. Kārkliņš. T. N.

Kur palikuši mūsu 30 gadi?

PIE MUMS AUSTRĀLIJĀ

DV Sidnejas nodaļas novembŗa/decembŗa biļetena moto ir: „Pieņemsim labus padomus, piedosim viens otram vienu otru asāku vārdu, strādāsim ar mīlestību uz savu tautu, ar cerību uz brīvu Latviju." Šinī moto tad arī iekļaujas biļetena saturs, kur sīki izstāstīts par jaunā DV nama lietām: tā atklāšanu, iesvētīšanu, turpmāko darbību un financiālo stāvokli. Pēc "viena otra asāka vārda" un labu padomu pieņemšanas, DV nams Sidnejā nu ir reālitāte.

Biļetenā arī pavēstīts, ka nodaļas vanadžu kopai ir jauna valde un priekšniece ir Lilija Priede, iepriekšējā valdē priekšnieces vietniece, viņas vietniece Ilga Niradi un sekretāre Biruta Urlavska. Valdē vēl darbosies: Dagnija Ozola, Lilija Stefane, Dzidra Mežaka, Felicita Paspārne un Velta Zamure. DV Austrālijas valdes aprūpes daļa nosūtījusi palīdzības saini no padomju cietuma atbrīvotā Gunāra Rodas mātei Rīgā un pieš̄irusi 100. dol. Latviešu nacionālajam fondam Zviedrijā. Aicina ziedot arī Patiesības fondam. DV Sidnejas nodaļas priekšnieks 18. novembŗa sarīkojumā saņēmis pateicības rakstu no PBLA valdes priekšsēža Dr. I. Spilnera par Latvijas brīvības fondam ziedotiem 500. dolariem. Tādu saņēmis arī Latviešu katoļu biedrības Austrālijā centrālās valdes priekšsēdis A. Ancāns un privātie ziedotāji — Auniņu, Roņu un Bērziņu ģimenes.

Kā vēl vienu patīkamu notikumu pie mums Austrālijā var atzīmēt faktu ka arī Jaundienvidvelsā latviešu valoda būs viens no oficiāli atzītiem vidusskolas (Higher School Certificate) mācību priekšmetiem un to sāks mācīt jau ar 1978. gadu. LAAJ skolu nozares vadītājs O. Aizstrauts izteicās, ka "latviešu valodas atzīšana par oficiālu vidusskolas mācību priekšmetu ir lielu panākums, it sevišķi ņemot vērā to, ka vēl 1974. gadā toreizējais izglītības ministrs noteikti noraidīja latviešu valodas mācīšanas iespējas vidusskolās." Jāvēlas, lai būtu pietiekams skaits tādu skolnieku austrāliešu vidusskolās, kas vēlētos mācīties latviešu valodu. Nu neviens vairs nevarēs teikt, ka latviešu bērniem un jauniešiem nav iespējams mācīties savu tēvu valodu obligātajās skolās. Tāda iespēja Austrālijā nu ir jau 3 pavalstīs — Viktorijā, Dievidaustrālijā un Jaundienvidvelsā. Šo pavalstu galvaspilsētās — Melburnā, Adelaidē un Sidnejā arī dzīvo lielākais latviešu skaits Austrālijā.

Svinīgajā dievkalpojumā latv. ev. lut. Vienības draudzes mācītāja amatā 6. novembrī ieveda māc. Verneru Voitku. To iz-

MAG. PHIL. RŪDOLFAM BAUMANIM FLORIDĀ 70 GADI

Rūdolfs Baumanis ir kurzemnieks, dzimis Talsos 1907. g. 1. novembrī. 1. Pasaules kara gadus pavadījis Krievijā, kur tēvs strādājis par būvinženieri. Revolūcijas laikā Baumaņu ģimene izbauda visas kara un bēglu grūtības. 1919.g. dodas atpakaļ uz Latviju, un tagadējais jubilārs vairākas vasaras pavada gana gaitās, bet ziemās mācās skolā. Pārnāk uz Rīgu un beidz Valsts technikumu 1927. g. Strādājis Daugavpils skolu valdē.

1941.g. pievienojies pirmajām vācu vienībām, darbojies par tulku un kara korespondentu, vēlāk gājis pie latviešu vienībām par sakaru virsnieku. 1944.g. Tornā smagi ievainots, bet laimejies izklūt no ielenkuma un sasniegt Lībeku. Piedalījies Baltijas universitātes dibināšanā un bijis pirmais students filozofijas fakultātē, vēlāk iegūstot arī kandidāta gradu. 1950.g. ieradies Ņujorkā un rosīgi piedalījies sabiedriskā dzīvē, dziedot koŗos.

No 1962.g. līdz 1970.g. bijis austrumu piekrastes sporta pārvaldes priekšnieks un pats aktīvi piedalījies tenisa spēlēs. Pēc piedzīvotās traumas Amerikā devies uz Vāciju, Nauheimu, un tur pēc triju gadu intensīvas ārstēšanās atguvis spēkus un ķermeņa kustības brīvību, 1974. g. pārcēlies uz Floridu, atkal var spēlēt golfu, tenisu, nodoties sabiedriskam darbam, darbojoties latviešu biedrības valdē. Kopā ar dzīvesbiedri dziedātāju Izoldi Pulciņu-Baumani kopj dārzu un priecājas par krāšņajām puķēm.

Valters Zirnītis

darīja prāvests A.Grosbachs, piedaloties viesu mācītājiem. Vienības draudze tagad ieguvusi ne vien labu mācītāju, bet Sidnejas latviešu sabiedrība arī citīgu sabiedrisku darbinieku.

Lāčplēša dienai veltīti sarīkojumi notikuši visos latviešu centros. Sidnejā tie bija: Literāras sekcijas sarīkojums par tematu "Varonība Aleksandra Grīna darbos" 13 novembrī, Lāčplēša dienas atzīmēšana DV namā 12. novembrī un speciāls latviešu radio raidījums 11. novembrī.

Galvenais novembŗa notikums, protams, bija mūsu valsts svētki — 18. novembris. Šogad Austrālijā visos centros 18. novembŗa sarīkojumi pulcinājuši maksimālo apmeklētāju skaitu, jo tajos runāja PBLA valdes priekšsēdis Dr. I. Spilners, kuŗa pašreizējo notikumu un mūsu situācijas izskaidrojumi pasaules notikumu un 18. novembŗa gaismā tiešām bija vērtīgi. Tie sagādāja pārdomu pilnus brīžus, un viens otrs varbūt no sarīkojuma aizgāja mājās ar mazliet citādu pārliecību nekā uz to atnācis. Dr. I. Spilners Sidnejā varēja būt tieši 18. novembrī. Latviešu nams ar 500 sēdvietām bija pārpildīts, vairākiem paliekot stāvvietās, kas pēdējos gados novērots tikai 14. jūnija sarīkojumos, kad Sidnejas latviešu namā pulcējas visi baltieši. Akta beigās Dr. I. Spilners izdalīja arī pateicības rakstus tiem, kas Latvijas brīvības fondam ziedojuši pa 500 dol., aicinot visus iestāties fondā par biedriem, jo mūsu

(Turpinājums 11. lp.)

No sirds pateicamies ikvienam no tuvienes un tālienes, kas piedalījās mūsu mīļotās

ASTRĪDAS INGRĪDAS LASIS
dzim. Janitens

izvadīšanā pēdējā dusā š. g. 12. oktobrī Toronto. Skaistie ziedi rotāja kapu kopu, bet izjustie līdzjūtības apliecinājumi, mierinājuma vārdi un draudzības parādīšana palīdz mums tikt pāri ikdienas sāpēm.

Dziļā pateicībā
Piederīgie

Kar palikuši mūsu . . .

(Pārnesums no 10. lp.)

polītiskai darbībai Latvijas l
tā ir nepieciešami līdzekli. Pa
ziņoja arī Tautas balvas laure-
ātu prof. Augustu Annusu. Ok-
tobris un novembris Austrālijas latviešiem bijuši viesu uz-
ņemšanas mēneši Virspirms
māc. J. Smits, tad māc. M. Grī-
vāns un nu Dr. I. Spilners. Māc.
M. Grīvāna viesošanās bija kā
labs un ļoti vērtīgs papildinā-
jums māc. J. Šmita jau ievadī-
tajai misijai, parādīt dzīves pa-
tiesību padomju savienībā un
okupētajā Latvijā. Arī māc. M.
Grīvāns bija aicināts Austrāli-
jas parlamentā ziņot apakško-
misijai cilvēka tiesību jautāju-
mos. Viens no Austrālijas popu-
lārākajiem laikrakstiem The
Australian bija licis pāri visai
lappusei lielu virsrakstu, sīki
pastāstot par māc. M. Grīvāna
ziņojumu parlamenta apakško-
misijai. Pašlaik Austrālijā vie-
sojas arī Anglijas latviešu izglītības lietu kārtotājs Alfreds
Grigulis. Viņš jau ticies ar
LAAJ izglītības nozares vadītā-
ju O. Aizstrautu, iepazinies ar
latviešu skolu darbību, apmek-
lējot mācību stundas latviešu
sestdienas skolās un Latviešu
katoļu biedrības un draudzes
sarīkojumā Saules namā stāstī-
jis par tautiešu dzīvi Anglijā.

Tuvojas arī ikgadējais lielā-
kais latviešu sarīkojums Aus-
trālijā — Kulturas dienas, šo-
gad jau 27. pēc skaita. Tās no-
iks vienā no lielākajiem lat-
viešu centriem Melburnā no 26.
līdz 31. decembrim. Sagaida arī
tālus ciemiņus no ASV un Ka-
nadas, kas ieradīsies speciālā
lidmašīnā. Kultūras dienam se-
kos 2. Rakstnieku nedēļa no 1.
līdz 7. janvārim, sporta sacen-
sības, tautas deju vadītāju kur-
si, gaidu un skautu nometne
Adelaidē, jaunatnes kursi, va-
saras vidusskola, bērnu vasa-
ras nometnes un t.t.

Kaut decembris un janvāris
ir karstākie vasaras mēneši
Austrālijā, mēs nebaidāmies no
svīšanas arī mūsu kultūras un
sabiedriskās dzīves kopšanā, jo
tieši šajos mēnešos no mācībām
skolās un studijām universitā-
tēs ir brīva mūsu jaunatne, bez
kuras līdzdalības šādas sabied-
riskas rosmes nebūtu iespēja-
mas.

Pieminams vēl kāds zīmīgs
notikums — 1947. gadā 30. no-
vembrī Austrālijā iebrauca ku-
ģis ar pirmo baltiešu transportu
no Vācijas, kurā bija 262 lat-
vieši, šo rindu rakstītāju ieskai-
tot. Tātad šajā zemē jau pava-
dīti 30 gadi! Ko lai par to saka?
Jāparausta pleci un jāpabrīnās,
ka tik ilgs laiks jau pagājis un
labākie gadi līdz ar to. . .

Ed. Šmugajs

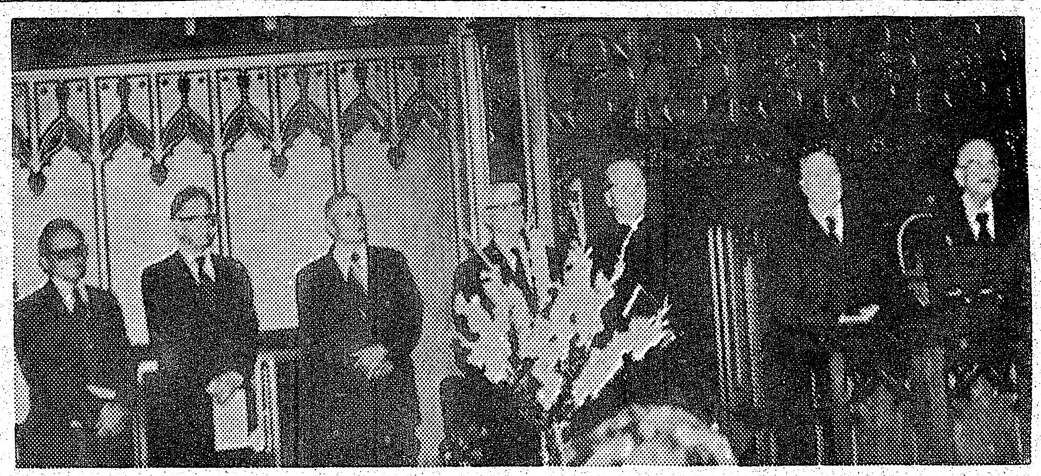

Čikagas latviešu baptistu draudzes 70 gadu jubilejā. Attēlā no kreisās: mācītāji A. Lamberts, J. Strautnieks, A. Štefenbergs, J. Lamberts, prāv. B. Baginskis, V. Landmanis un E. Gallens.
Foto: R. Brūveris

Baptistu draudzei 70 gadi

Čikagas latviešu baptistu draudze savus 70 gadus atzīmēja 16. oktobrī Oak Parka dievnamā ar svētku dievkalpojumu, kurā piedalījās divpadsmit mācītāji, starp tiem arī Čikagas luterāņu un katoļu macītāji. LELBA vidienes apgabala konferences vārdā sveica māc. J. Strautnieks. Svētku runu teica Amerikas latviešu baptistu apvienības priekšnieks Fr. Čukurs. Dievkalpojumu kuplināja Čikagas baptistu un Ciānas ev. lut. draudžu apvienotais koris diriģenta R. Kalnmaļa vadībā un solisti A. Brūvere, M. Cakare, V. Landmane un H. Kalnmals. Klavieru solo un pavadījumus spēlēja S. Aistare, pie ērģelēm M. Kārkliņa.

Laicīgajā daļā draudzi sveica ČLOA priekšsēdis I. Bergmanis un citu Čikagas latviešu draudžu pārstāvji.

Čikagas latviešu baptistu draudze dibināta 1907. gadā Meivudā, rietumos no Čikagas. Vēlāk draudze iegādājās savu dievnamu netālu no Ciānas ev. lut. draudzes dievnama, un abu draudžu starpā izveidojās laba sadarbība. Tagad draudze dievkalpojumus notur Oak Parka baptistu draudzes dievnamā, kur vairākus gadus pirms aiziešanas uz Montrozes ielas dievnamu savus dievkalpojumus noturēja arī Ciānas ev. lut. draudze.

Pašreizējais draudzes mācītājs ir V. Landmanis, bet iepriekš darbojušies mācītāji R. Andermanis, Fr. Blūmbergs, E. Gallens, J. Lamberts, A. Lamberts, A. Stefenbergs, A. Vaskis un arī citi.

Draudzes priekšnieks ir H. Kalnmalis. Pie draudzes pastāv koris diriģenta R. Kalnmaļa vadībā, kurš dzied visos draudzes dievkalpojumos. Svētdienas skolu vada V. Lagzdiņa un draudzes māsu pulciņu M. Cakare.

V. J.

Augstākais mērķis - tautas brīviba

Dažas stundas pirms Kalamazū rīkotā 18. novembŗa sarīkojuma Latviešu biedrības namā notika vietējo organizāciju vadītāju un apkārtējo pilsētu Latviešu biedrību priekšnieku svinīga sēde. Tanī piedalījās 32 personas. Sēdi atklāja Kalamazū latviešu biedrības priekšnieks V. Miķelsons, aicinot izturēt grūtības un ticēt Latvijas brīvībai. Lūgšanu teica prāv. J. Turks.

Dalībniekus uzrunāja Latviešu nacionālās apvienības Kanadā valdes priekšsēdis T. Kronbergs, ALA viceprieksšsēdis un Čikagas latviešu organizāciju padomes priekšsēdis I. Bergmanis, Detroitas latviešu apvienības priekšsēdis S. Rudzītis, Grand Rapidu Latviešu biedrības priekšnieks A. Grīnbergs un Gaŗezera prezidents A. Tīdemanis.

Svinīgajā sēdē pieņēma un parakstīja īpašu rezolūciju — ziedot visus spēkus mūsu tautas brīvībai. Aicinājumā norādīts, ka jau ALA 26. kongresā Čikagā noraidīti vienvirziena kultūras sakari ar okupēto dzimteni un uzdots ALA valdei sniegt atzinumus un pētīt šīs problēmas. Tagad tiek prasīti rezultāti. Rezolūcija aicina sekot Gunāra Rodes priekšzīmei, atmest bailību un nedrošību.

Aicinājumā starp citu norādīts:

„Visus šos gadus trimdas sabiedrība uzturējusi sakarus ar latviešiem dzimtenē, kaut arī okupantu kontrolētus. Apmainītas vēstules, sniegta materiāla palīdzība, notikuši abpusēji radu apmeklējumi, sniegta radio informācija. Pēdējā laikā Kultūras sakaru komiteja Rīgā sākusi sūtīt pie mums dažādu profesiju „ciemiņu" grupas. Tā atradusi personas un „draugu" kopas, kas izkārto grupu uzņemšanu. Komiteja rīko kursus dzimtenē, lai to apmeklētāji tiktos ar „tautas kodolu", to pašu uz vēlēšanos izkārtojot katram atbraucējam. Tam visam mērķis ir: uztvert mazāk informētos ļaudis, ievilkt tos savos tīklos, šķelt trimdas sabiedrību, pielaidīgākos no tiem padarot par savu rīkojumu pildītājiem."

Rezolūcija aicina pārtraukt sakarus ar komūnistu funkcionāriem kā dzimtenes apmeklējumos, tā brīvajās zemēs.

V. B.

Belgrada nav noslēpjama arī Latvijā

Telefona sarunā no Rīgas PBLA Informācijas birojā saņemta informācija, ka, pateicoties radio raidījumiem, ziņa par PBLA pirmajām divām akcijām Belgradā ātri izplatās tautā. Dienvidslavijā nav ielaists arī kāds Šveices žurnālists. Protestējot, visi Šveices žurnālisti atstāja Belgradu. Dienvidslavijas valdība pēc tam atvainojās, un visi atkal atgriezās Belgradā.

PBLA IB

Izdodama istaba

ar tepiki vienai personai Ričmondhilā.

Vārīšanas iespējas, garāža.

Zvanīt 225-8069

Senātors Dols aizstāv Baltijas valstis

Belgradā no 21. līdz 25. novembrim kā senātora Dola delegācijas locekļi ieradās Apvienotās Baltiešu komitejas Vašingtonā locekļi G. Meierovics un K. Bobelis, kuŗi reprezentēja Pasaules Baltiešu apvienību. Senātoram par asistenti līdz brauca latviete Alda Tālberga. Senātors Dols jau pirms izbraukšanas uz Belgradu bija solījies konferencē ierosināt Baltijas valstu jautājumu.

Senātors runāja konferences pilnsapulces plēnumā. Kaut visas sēdes konferencē ir slēgtas un tanīs var piedalīties tikai pastāvīgi valstu delegāti, senātora Dola un delegācijas vadītāja A. Goldberga pavadībā sēžu zālē ieradās arī visi trīs baltieši.

Senātors Dols vispirms paskaidrojis, ka viņš runā kā ASV delegāts un senātors. Daļā par mums viņš teica:

„Amerikas Savienotās Valstis ir nācija, kas sastāv no emigrantiem un tāpēc visas emigrantu prasības mums jāuzklausa. Es personiski esmu kontaktā ar vairāku amerikāņu nacionāli etnisko grupu jumta organizāciju pārstāvjiem, kā piemēram krievu - amerikāņu kongresu, poļu - amerikāņu kongresu, ungāru organizāciju Ziemeļamerikā apvienību, ukraiņu nacionālo apvienību, Apvienoto baltiešu nacionālo komiteju un daudzām citām. Visas šīs organizācijas iestājās par cilvēka tiesību jautājumiem pēc 3. groza 7. paragrafa, bet viņi visi arī prasa pašnoteikšanās tiesības savām tautām.

Ir fakts, ka ASV nav atzinušas Latvijas, Lietuvas un Igaunijas inkorporāciju Pad. savienībā, un mūsu ilgstošās politikas mērķus, šķiet, šajā jautājumā Eiropas drošības konferencē neietekmēs. Šī ilgi pastāvošā politika pret Baltijas valstīm nav tikai valdības politika, bet to simtprocentīgi atbalsta arī ASV Kongress un Senāts.

Agrākais ASV prezidents Fords kritizēts, ka viņš parakstījis Helsinku vienošanos, varbūt tādēļ pazaudēja prezidenta vēlēšanās. Mūsu delegācija nemeklē konfrontāciju, bet mēģina visām grūtajām problēmām atrast mierīgu atrisinājumu," teica senātors.

Pēc tam pie vārda pieteicās Pad. savienības delegācijas vadītājs Voroncovs, uzsākdams parasto dziesmiņu:

„Tas gan ir savādi, ka cienījamais runātājs ierosina jautājumu par trim valstīm, kas jau kopš 1940. gada pašas lūgušas, lai tās uzņemtu Padomju savienības tautu saimē. Amerikas Savienotās Valstis sevi tagad nostāda smieklīgā stāvoklī, pretojoties šo tautu izteiktai gribai. Bet par to jau nav jābrīnās, jo ASV neatzina arī Pad. savienību laikā no 1917. gada līdz 1923. gadam. Šis jautājums tik muļķīgs, ka tas nav jāņem vērā."

Viņam tūliņ atbildēja ASV delegācijas vadītājs Belgradā A. Goldbergs:

„Vēlreiz atkārtoju un pasvītrāju, ka ASV politika ir ilgstoša politika, ka Baltijas valstu jautājums nav nokārtots. ASV turpinās šo politiku Baltijas valstu jautājumā. Prezidents Fords šo politiku jau deklarēja pirms Helsinku konferences noslēguma, un šo politiku turpina arī prezidents Kārters."

Atstājot sēžu zāli, Dolu un Goldbergu un baltiešu delegātus aplenca preses un televīzijas korespondenti. Vēlāk sekoja senātora Dola preses konference, kurā viņš no jauna atgādināja ASV nemainīgo politiku Baltijas valstu okupācijas neatzīšanā.

Frankfurtē Radio Liberty uzņēma skaņu lentē G. Meierovica runu par notikumiem Belgradā raidījumam uz okupēto Latviju. Abi baltiešu delegāti Belgradā satikās ar franču, itāliešu un spāņu delegācijām.

PBLA informācijas birojs

Draugi,—prieku, sirsnibu Ziemsvētkos!

Apsveikumu vietā nosūtām $200.00

„Patiesības Fondam".

Memmīte un Juhans

St. Catharines.

Mūsu goda filistre Dr. med, dent.

Anna De Svedborg,

gaujmaliete

aizgājusi Dieva mierā

1977. gada 27. novembrī Karakasā, Venecuēlā

Tad lēnām acis atvēršu: Rīts . . .
blāzma svešā salā . . .
Un ļaušu burām nolaisties un teikšu:
Esmu galā.

(Fricis Dziesma)

Dziļā pateicībā un mīlestībā viņu mūžam pieminēs

Spīdolas konvents

Per aspera ad astra

Latvijas kara skolas 13. izlaiduma

LEITNANTS

Adolfs Šūpulnieks

dzimis 1913. g. 13. decembrī, Sibirijā,

miris 1977. gada 16. novembrī Newberry, Michigan,

Apglabāts 1977. g. 19. nov. Grand Haven, Mich., Amerikā

Latvijai dzīvot,
Par Latviju mirt.

Viņu mīļā piemiņā paturēs

Latvijas kara skolas 13. izlaidums

Mūsu nodaļas biedrs - dibinātājs, bij. priekšsēdis

PULKVEDIS

Kārlis Tirzītis

dzimis 1898. gada 4. novembrī,

miris 1977. gada 10. novembrī

Viņu mīļā piemiņā paturēs

DV Montrealas nod. vanagi un vanadzes

Vilis Kraulis

miris 1977. gada 23. novembrī

dzimis 1899. gada 9. septembrī,

Viņu mīļā piemiņā paturēs

DV Montrealas nod. vanagi un vanadzes

50 gadi skatuves gaitās

Jēkabam Vērenickam šoruden apritēja divas atceres — 50 gadu skatuves darbības un 75 mūža gadu jubileja. Skatuves gaitas sākās Liepājā, turpinājās bēgļu gaitās Vācijā un nav apsikušas arī tagadējā dzīves vietā Mineapolē. Jau agrā jaunībā viņš sapņoja par teātri. Te palīdzēja viņa vecāku draugs — aktieris un režisors R. Streifelds. Skatuves izglītību ieguva A. Zommera teātŗa kursos Liepājā, pēc tam saistījās Liepājas Tautas teātrī. Vēlāk viņu saista Liepājas drāmas, operas un baleta teātris, kur gūst arī panākumus mimiskās lomās baletos. Bez „lielās skatuves" jubilāra mīlestība pieder arī „mazai skatuvei", kur viņa talants sevišķi izpaužas kā „konferansjē", kur tā sauktos vaļas brīžos iepriecināja skatītājus ar jauku humoru Liepājas mazā skatuvē Diāna, vēlāk bija neatņemama daļa Frontes teātrī. Trimdas laikā Vācijā Jēkabs Vērenieks kopā ar Rīgas un Liepājas baleta mākslinieciem nodibināja baleta mākslas ansambli Latvju balets, kas sniedza izrādes nometnēs, sardžu rotās, amerikāņu armijas vienībās un vācu publikai Štutgartē, Minchenē un citās pilsētās. Ir arī Latviešu mākslinieku apvienības valdes loceklis un pirms izceļošanas tās priekšsēdis. 1951. gadā kopā ar dzīvesbiedri Annu izceļoja uz Mineapoli, kur ar lielu entuziasmu darbojas par režisoru un tēlotāju Latviešu apvien. un Daugavas Vanagu teātŗu kopās. Jubilārs sarakstījis vairākus viencēlienus un bērnu ludziņas. Arī dēls Gunārs iet tēva pēdās, ārpus sava tiešā darba Kanadā atrod laiku skatuvei kā režisors un tēlotājs Daugavas Vanagu teātrī Toronto un Montrealas teātrī. Jēkabs Vērenieks dzimis 1902. gada 25. septembrī Liepājā.

Jēkabs Vērenieks

J. B.

Pēdējais sezonas sarīkojums Mežvidos

Mežvidu pārvaldes sezonas nobeiguma sarīkojumu ar svētbrīdi ievadīja māc. Jānis Mednis, pēc tam Mežvidu pārzinis E. Avots nolasīja vidienes apgabala garīgā vadītāja prāv. J. Turka vēstuli, kuŗā tas cildināja draudzes aktīvitātes lauku īpašuma izveidošanā aizvadītajos gados.

Sarīkojuma laicīgajā daļā, ko vadīja B. Maine, dziedāja Grand Rapidu latviešu katoļu draudzes sieviešu ansamblis M. Granta vadībā, kas izpelnījās lielu atzinību. Vairākās bija latgaļu izloksnē.

Keramiķe Rita Kubuliņa no Lansingas bija izstādījusi savus darbus, kuŗos ielikta liela izdoma un oriģinālitāte. Jo sevišķi skatītāju varēja saistīt masīvie ietvari svecēm, figūriņas, sēnītes u.c. Par pēdējām viņa pastāstīja, ka šie darbi rodas no vienkāršas māla pikas, izejot cauri vairākām fazēm.

Nik. Kalniņa dzeju Latgales meitene skandēja B. Maine, bet M. Eglāja stāstīja par Latgali un lasīja dzeju latgaļu izloksnē. Programmas izpildītājiem un keramiķei R. Kubuliņai ziedus pasniedza Inta Medne. Pateicības vārdus visiem sacīja Mežvidu pārvaldes priekšnieks inž. mežkopis J. Zieriņš.

Sarīkojumu noslēdza ar dziesmu Daugav' abas malas un Mežvidu dziesmu Rozes sen jau novītušas M. Granta klavieŗu pavadījumā. Apmeklētāju skaits krietni pāri simtam, vairāki bija no Lansingas, un viena tautiete no dzimtenes. Dāmas bija rūpējušās par siltām pusdienām.

V. Z.

MONTREALA

● Montreālā 23. novembrī aizsaules ceļos aizgājis Vilis Kraulis, dzimis 1899. gada 9. septembrī Popeļ pagastā pie Ventspils. Viņš veica Latviešu nama fonda valdes priekšsēža un Montrealās pensionāru apvienības priekšnieka pienākumus. Darbojās arī citās organizācijās un piedalījās to dibināšanā. Latvijā bija drēbnieku meistars, speciālists formas tērpu gatavošanā. Viņa uniformas valkāja dzelzceļnieki, Latvijas kara skolas kadeti un simtiem virsnieku. Aizlūgumu 25. novembrī un nākošā dienā izvadīšanu krematrijā vadīja prāv. A. Voitkus. Aizgājējs atstāj dzīvesbiedri, meitu, dēlu, mazbērnus un brāli.

Agrumu Pēteris

● DV Montrealas nodaļas gadskārtējais gada svētku sarīkojums 5. novembrī bija apvienots ar Organizāciju padomes ilgoto prezidenta Kārļa Ulmaņa 100 gadu atceri, kuŗā bija pulcējušies ap 150 montrealiešu. Vakara runātājs bija agrākais sabiedrisko lietu ministrs Alfreds Bērziņš. Izrādīja filmas par Latvijas brīvības laiku un latviešu dzīvi un darbu trimdā, arī dziesmu svētku sarīkojumus. DV nodaļas gada svētkus atklāja valdes priekšsēdis J. Gributs. LKOK apsveica ar ziediem. Viņu vidū bija plkv. Veckalniņš, kapt. R. Goba un vltn. V. Grīns. Nodaļas valdes priekšsēdis izsniedza apbalvojumus nodaļas vanagiem un vanadzēm. Krūšu nozīmi zeltā saņēma bij. Montrealas latviešu skolas ilggadējais vadītājs Kazimirs Deksnis, DV Centrālās valdes atzinības rakstus Marta Ērgle, Paulis Garge un Jānis Skrastiņš. Sabiedriskajā vakarā par mūziku gādāja sarīkojumu daļas vadītājs Juris Zilkalns, bet par bagāto uzkožamo galdu vanadžu priekšniece Erika Vītiņa ar palīdzēm.

J. Sk.

Kanadiešu laikraksti cildina A. Tīcmaņa panākumus

Kanadas latviešu sporta dzīves vadītājs Arnolds Tīcmanis ieguva bronzas medaļu pasaules vecmeistaru olimpiadā no 8. — 14. augustam Gēteborgā, Zviedrijā. Liberāļu laikraksts The Liberal savā 2. novembŗa izdevuma priekšējā lappusē ievietojis rakstu ar foto attēlu par A. Tīcmani, kas izteicies, ka Kanadai būs grūti mēroties spēkiem nākošās vecmeistaru olimpiskās sacīkstēs, kas kļuvušas ar katru gadu spēcīgākas. 73 g. vecais medalists, kas dzīvo Tornhilā, Ont., kā zināms, sacentās ar 44 valstu vecmeistariem olimpiadā un ieguva bronzas medaļu pieccīņā— šķēpā, diskā, tāllēkšanā, 200 un 500 m skriešanā. Šai olimpiadā Kanada izcīnīja arī zelta medaļu. Laikraksts uzsveŗ, ka A. Tīcmanim pieder septiņi vieglatlētikas vecmeistaru rekordi un viņš piedalījies arī 1928. g. olimpiadā, kur pārstāvējis Latviju. Intervijā A. Tīcmanis arī izteicies, ka daudzi bijušie pasaules rekordisti sākuši sacensties vecmeistaru olimpiskās sacensībās. Lai Kanada varētu uzturēt savu standartu, tai jārada vecmeistariem trenēšanās iespējas cauru gadu. Pagājušā ziemā Tīcmanis trenējies Floridā, bet domā, ka tas nav pietiekami. „Kad skatām amerikāņu vecmeistaru sportistu vienību, tad redzams, ka viņi visi nāk no Kalifornijas, kur iespējams nodoties treniņiem visu gadu," izteicies A. Tīcmanis. Mūsu vecmeistara panākumus atzīmējis arī laikraksts Economist and Sun.

—ls—

Reliģisks sarīkojums Minsterē

Minsterē 1. adventa svētdienā, 27. novembrī ievadīja jauno baznīcas gadu pieci latviešu ev. lut. mācītāji. Sv. Jāņa kapellā svētrunu sācīja prāv. E. Rozītis, piedaloties māc. R. Bērziņam no Ķelnes, A. Ķellem no Lībekas, P. Urdzem no Oldenburgas, kā arī Minsteres Latviešu ģimnazijas mācītājam un ticības mācības skolotājam F. Kristbergam. Adventam piemērotu stabuļu mūziku sniedza MLĢ skolēni Liene Ozola un Kārlis Streips, bet divas angļu sakšu pasaulē pazīstamas Ziemsvētku dziesmas latviskā tulkojumā dziedāja jauno MLĢ skolotāju ansamblis — A. Brodele, M. Brokāne, māc. F. Kristbergs un J. un Z. Sili. Šāda veida baznīcas gada ievadījuma dievkalpojums Minsterē notika jau trešo gadu no vietas. Ģimnazijas aulā draudzes pēcpusdienā prāv. E. Rozītis pastāstīja par luterāņu pasaules federācijas 1977. gada lielo asambleju Daressalamā, bet māc. P. Urdze — par latviešu draudžu dienām Kanadā.—LCP priekšsēdis Ā. Šilde un MLĢ direktors E. Silkalns pieminēja un godināja skolas internāta vadītāju Imantu Balodi, kas šai dienā atskatījās uz 50 mūža gadiem.

—xy—

DV teātris Kanadā Teātŗa dienās Klivlandē izcīnīja A. Alunāna ceļojošo piemiņas balvu. Pirmajā rindā no kreisās: Anna Briede, Vija Vare, Andris Leja, Gunta Krūmiņa un Maija Gaiķe; 2. rindā — Valdis Turķis (gaismas), Valdis Vare (dekorātors), Valdis Martinsons, Imants Lapiņš, Irēne Kalviņa (skaņas), Ziedonis Upīte, Gunārs Vērenieks (režisors) un Sandijs Bleks.
Foto: J. Liģers

Drošāku motorkamanu vadīšanu dod vadītāju kursi.

Ontario valdības ieteikumi motorkamanu drošībai.

Motorkamanu sports ir kļuvis daudzem Ontario iedzīvotājiem par viņu dzīves daļu, tāpēc ka tas ir veselīgs un dara prieku. Bieži vien tās ir arī nepieciešamas attālajos apgabalos un negadījumos.

Tagad ikviens un viņa ģimenes locekļi var mācīties motorkamanu vadīšanu no speciālistiem vadītāju apmācības kursos, ko rīko Ontario motrkamanu biedru klubs (OFSC) sadarbībā ar Ontario Drošības Līgu un Ontario Transporta un sadarbības ministriju.

Kursi ir domāti 12 līdz 15 g. v. kā arī 16 g. v. un vecākām personām, kam nav automašīnu vadīšanas atļaujas. Kursus beigušie saņem apliecību. Lai tā kļūtu par pilntiesīgu motorkamanu vadītāja apliecību, tā jāapstiprina MTC centra vadītāju eksaminācijas centrā, samaksājot $2.- nodevu.

Ja vēlaties iegūt tuvāku informāciju par OFSC braucēju apmācību kursiem, sazinieties ar OFSC braucēju apmācību biroju, RR1 Jordan Station, Ontario L0R 1S0, tālr. (416) 562-4922.

Bezmaksas rokas grāmata

Iegādājieties bezmaksas izdevumu „Snowmobiler's Handbook" — tā apskata motorkamanu braukšanas noteikumus, drošības norādījumus, informāciju par braukšanas takām, apmācības kursu informāciju, vēja asuma faktoru tabulu un citus lietderīgus norādījumus, ko izsniedz ikviens MTC vadītāju pārbaudes centrs vai apliecību izdošanas birojs.
Saņemama decembŗa vidū.

James Snow,
Minister of Transportation and Communications

William Davis, Premier

Province of Ontario

(58. turpinājums)

Varbūt vīri būtu mēģinājumu vēl atkārtojuši, bet parādījās Juris Spogulis un visus aicināja ieņemt pie galdiem vietas. Lūcija pagrozījās spoguļa priekšā un pieķērās Pastalniekam pie elkoņa. Arī Pastalnieks pameta spogulī biklu skatu, bet tūliņ novērsās, pamanīdams patuklu vīru, īsām kājām un uz pakauša pusi atvilkušos matu cekulu, kuŗam daudz neko nebija spējis palīdzēt arī uniseksa frizieris, tikai iegrūdis viņu ar visu krēslu skatlogā un pielicis pie iezīmētā kakla nazi.

Mūzikanti jau bija novietojušies vienā zāles stūrī un uzrāva jaunajam pārim varenu tostu. Pie goda galda visi nosēdās, kā ceremonijmeistars to jau bija iepriekš paredzējis, bet pārējie viesi sasēdās pie apaļajiem galdiem kur kuŗais. Arī inženieris Margods Rājums ar savu kundzi Noru tūliņ steidzās pie goda galda, būdami pārliecināti, ka arī viņiem, kā laikam vienīgajiem akadēmiķiem šinī sabiedrībā, tur vieta jau paredzēta. Kad svinību norises vadītājs Spogulis laipni paskaidroja, ka šis ir latviskas vedības, kur visi tautieši ir līdzīgi, neņemot vērā, cik katram galvā, Rājumi saīguši nosēdās pie apaļā galda durvju tuvumā un, nenogaidījuši vakariņu pasniegšanu, klusi pazuda.

Šis mazais incidents, varbūt pat rupja kļūda, prasījās pēc paskaidrojuma, jo zālē bija jūtama sačukstēšanās, it kā tajā būtu pēkšņi ieskrējis vējš un to saviļņojis klusā šalkšanā.

Pie goda galda piecēlās Juris Spogulis un, pāris reizes sasitis plaukstas, lēnā balsī teica:

„Godātās dāmas un kungi! Jūs visi nupat redzējāt, cik netaktiski mūsu sabiedrībā dažkārt uzvedas daži mūsu intelligences pārstāvji. Rājuma kungs ar kundzi bija tādi paši viesi kā mēs visi. Vai no jums kāds iedomātos skriet pa durvīm laukā ar tukšu vēderu? Neiespējami! Vai demokratiskāku izkārtojumu šinī vakarā var kāds maz iedomāties? Neiespējami! Katrs sēž, kur vēlas, visi ēdīsim vienu un to pašu ēdienu. Vai kādam pat prātā ienāktu pasūtināt sev ko labāku? Neiespējami! Vai kāds, kas visur un vienmēr cenšas uzsvērt vienlīdzību un demokratiskos principus, atstās visdemokratiskāko sabiedrību? Neiespējami! Bet inženieris Rājuma kungs to pārsteidzošā kārtā darījis, rupji ignorēdams pats savus aizstāvētos principus. Vai kāds to var saprast? Neiespējami!"

Zālē piecēlās kāds no kāzu viesiem: „Lūdzu vārdu!"

„Runājiet, bet tikai piecas minūtes," Spogulis aizrādīja.

„Es to varu saprast," viesis teica. „Rājuma kunga darbošanos šejienes latviešu sabiedrībā mēs visi zinām. Viņš labvēlīgs tam režīmam, kas tagad valda mūsu dzimtenē, kur sludina vienlīdzību, bet kur valdošā šķira bauda visas priekšrocības. Rājuma kungs apvainojās, ka arī viņam šeit nebija ierādīta izcila vieta, bet bija jāsēž kopā ar mums visiem pie apaļajiem galdiem. Paldies, es beidzu!"

„Es arī lūgtu vārdu," pacēlās vēl kāds cits viesis.

„Kungi, nepārvērtīsim šīs kāzu svinības par skaļu mītiņu, jo mēs šeit taču neesam sanākuši kādās paneļdiskusijās," Spogulis vēlējās pārtraukt debates un jau nožēloja, ka pats tās it kā netieši ierosinājis.

„Tikai maza piebilde!" vārda lūdzējs iesaucās: „Lai Rājums šķiras un precas otrreiz, tad varēs sēdēt pie goda galda tāpat kā tagad Pastalnieks."

Spogulis šo nevajadzīgo runāšanu izbeidza, uzaicinādams pacelt vīna glāzi uz jaunā pāŗa veselību. Tūliņ jau arī divas viesu apkalpotājas iestūma uz ratiņiem cāļa gaļu ar rīsiem.

Kad viesi bija iebaudījuši kāzu maltīti un sāka ēst saldējumu, tie korī sauca: „Rūgts, rūgts!" Pastalnieks sarāvās un noskūpstīja Lūciju uz vaiga. Viesi atkal sauca: „Rūgts, rūgts!" šoreiz vēl skaļāk un neatlaidīgāk. Pastalnieks bija pavisam samulsis. Pēc kāda sauciena viņš sajauca debesu puses un noskūpstīja Prieduļa kundzi, kas tam sēdēja otrā pusē, bet atjēdzās, kad sajuta sānā Lūcijas sāpīgo dūri. Šoreiz zālē atskanēja: „Salds, salds!" Pastalniekam sāns gan nejauki smeldza, bet muļķīgā skūpstīšanās visu priekšā bija izbeigta.

Ceremonijmeistars Juris Spogulis apstaigāja viesu galdus un klusi apjautājās, kas vēlētos jauno pāri apsveikt, bet pēc vakariņām nevienam negribējās tūliņ runāt. Spogulis gan drošināja, ka cālis ar rīsiem ir vieglā barība, kuŗu tikpat kā vēderā nejūtot, varot pat pēc tam sportot, bet viesi laikam taupīja spēkus dejošanai un solījās kādu vārdu pateikt vēlāk. Pamanījusi, ka Spogulis pārāk ilgi pie galdiem tirgojas, piesteidzās Lūcija Vāvere, tagadējā Pastalnieka kundze, un iečukstēja viņam kaut ko ausī.

Atgriezies savā vietā, ceremonijmeistars pieskandināja ar nazi pie sava tukšā šķīvja un paziņoja, ka viņam kaut kas svarīgs sakāms. Kalpotājs steidzās novākt tukšos traukus.

„Kad nu mēs visi esam ieturējuši tik bagātīgas vakariņas," iesāka Spogulis, „man godātiem viesiem jāpaziņo, ka būs vēl viens liels pārsteigums — dalīsim kāzu torti!" Zālē atskanēja priecīgi aplausi.

Tūliņ jaunlaulāto priekšā uz galda parādījās lielāka apmēra cepums, kuŗu Spogulis nosauca par balto brīnumu. Lūcija jau turēja rokā lielo nazi, lai sāktu torti dalīt. Zālē iesmaržojās arī kafija. Uz galvenā galda stāvēja arī divas kaudzītes mazāku šķīvīšu, kur katram savu tortes gabaliņu uzlikt. Ceremonijmeistars Juris Spogulis paziņoja arī tortes dalīšanas kārtību:

„Tā kā publiski apsveicēji nav pieteikušies, katrs to varēs izdarīt individuāli, paspiežot roku jaunajam pārim pie galvenā galda, kad saņemsit katrs savu tiesu no kāzu tortes. Mīļi lūdzu, sagatavojiet aploksnes ar savu devumu jaunajiem dzīves sācējiem un nododiet tās viņiem līdz ar apsveikumiem."—

To teicis, Juris Spogulis apstaigāja galdus un izdalīja katram aploksni, piebilzdams, ka tajā var ielikt nodomāto naudas velti vai arī savas bankas čeku, ja čeku grāmatiņa kādam būtu līdz. Viņš uzrakstīja uz katras aploksnes arī veltes nodevēja vārdu, kā to bija likusi Lūcija.

„Un kā ar atnestajām dāvanām?" kāds interesējās.

„Tās šeit neizsaiņosim, lai nesajauktu dāvinātājus. Citādi viss saies vienā putrā, ka ne galu neatradīsim. Bez tam tautieši ar mazāku rocību var justies neērti, ja viņu dāvana neizrādītos tik vērtīga kā citas. To demonstrēt visu viesu priekšā būtu ļoti netaktiski," Spogulis paskaidroja.

Visi apgrozīja iedotās aploksnes pirkstos, dažs domīgi pakasīja galvu, tad, turot rokas zem galda, tajā kaut ko ielika un novilka aizlīmēto daļu gar lūpām. Pie tortes jau veidojās pagaŗa rinda, jo Lūcijai ar tortes dalīšanu tik ātri neveicās. Torte lipa pie platā naža, ka brīžiem bija palīgā jāņem arī pirksti, lai to dabūtu uz viesa šķīvja. Bija jārūpējas arī, lai torti vienlīdzīgi sadalītu un pietiktu visiem, tāpēc šķēles nedrīkstēja griezt pārāk biezas. Pēc katras šķēles Lūcija nolaizīja pirkstus un grieza nākošo. Tajā pašā laikā bija jāsaņem laimes vēlētāju rokas spiedieni, tāpat Pastalniekam, kas pievāca aploksnes un krāva kaudzītē.

(Turpinājums sekos)

Alberts Eglītis

PERSONĪGA PIEZĪME

Tev — pašam
Ar savu soli
Jātiek saulē,
Naktī jātiek
Purvam pāri —
Tur, kur
Augšāmcelšanās satiekas
Un — pastardiena;
Tev — pašam
Jādzied, jāsvilpo,
Cits tavā vietā nevar kliegt.
Problēmas nepakaŗas gaisā,
Kaut arī dzīvojam
Mirdzošā, modernā,
Ci'ādi visādi skanīgā
Raksīāmmašīnu aprakstītā,
Lidmašīnu pavadītā,
Krogā nodzertā,
Ar meitenēm aizdejotā — laikā.
Tev pašam — ellē,
Un — paradīzē
Sava dzīve —
Jādzīvo.

Kārlis Dzelzītis

AUGSTUMĀ

Šai augstumā, ko nesniedz
zemes vēji,
Spēks ugunīgs nu tavu dvēs'li
skauj
Un augstāk, augstāk
bezgalībā rauj,
Kur jaunas vīppasaules
veŗas spēji.

Nu balsi slepeno tu sadzirdēji,
Kas pavēlēm vairs tevi
nepakļauj:
„Tu esi brīvs! Nāc, ceļies,
kājas auj
Un ceļā nebeidzamā doties
spēji!"

Šai augstumā, kur izplēn
zemes maldi,
Aust skaidrība, pēc kā tu
ilgojies.
Tās gaismā mūžīgā nu tu pār
visu valdi.

Tos laikus paredzi, kas
notiksies
Un bijīgi klausies, ko ar tevi
runā Dievs.

Lidija Lideka

NEIZPROTAMI

Caur manām skropstām
List gaisma,
Un nepagurst akcentēt
Vasaras gaviles ziemas
Saulē — — —

Cik neizprotami
Ir meklēt
Savādās vasaras acis...
Pirmajā sniegā iemītās
Pēdās —

Vai aizturēt elpu
Izjūtu aktā —
Un aizspurgt kā putnam
Izplatījuma pavērtā
Lūkā!

Valdis Mežezers

MAZA NAKTS DZIESMA

Dzirdi, vai šonakt Tu dzirdi
Kaut vārdi mūs neaizsniedz —
Klusi no sirds un uz sirdi
Kāds ko Tev stāsta un stāsta,
Tiekdamies smaida un glāsta,
Tālums ko laupa un liedz.

Gaidi vien, gaidi pie sevis —
Kāds nācējs no tālienes
Nākdams nāk šonakt pie Tevis.
Zvaigžņu ir piesēta debess.
Sapni viņš pie Tevis aiznes.
Nācējs, kā zini, tas — es.

RELIĢISKĀ DZĪVE

Atkrišana un uzticība

Atkrišanu un uzticību Jēzus Kristus draudze pazīst no pašiem sākuma laikiem.

Pienāk tāds laiks, kad pat dedzīgie draudzes locekļi nogurst. Katrā draudzē ir tādi, kas turpat visu mūžu kalpojuši draudzei un to uzskatījuši par lielu privilēģiju kalpot draudzes Galvai, Jēzum Kristum, un kalpot Viņa „miesai", draudzei, bet pienāk laiks, kad, šķiet draudze palikusi lēna, sīkumaina, citiem tā sāk likties pat mirusi ... Ieklausieties cilvēku runās, jūs dzirdēsit: „auksta draudze".

Kad šāda veida depresija rodas, mēs mīlam skatīties uz draudzi, kādu mēs to redzam Jaunā derībā, sevišķi Apustuļu grāmatā, un mēs sakām: Tā tik bija draudze! Tādai draudzei piederēt bija prieks! Draudze bija jauna, karsta, cieta un uzvarēja! Jā, bet — tāda nav Jaunās derības bilde no pirmdraudzes.

Jeruzalemes draudze un apustuļa Pāvila dibinātās pirmdraudzes Āzijā un Eiropā nebija pilnīgas draudzes. Tām bija daudz traipu, grumbu, daudz citu tamlīdzīgu trūkumu.

Un pirmdraudze pazina arī atkritējus. Par vienu tādu Pāvils ir uzrakstījis šādus vārdus: „Dēma atstājis mani, mīlēdams šo pasauli." (2. Tim. 4:10).

Dēma nebija vienīgais, bet viņš ir palicis par pieminekli visiem atkritējiem. Atkrišana nekad nav pēkšņa. Atkrišanai kaut kad, kaut kur ir sākums, un atkrišanas process vienam turpinās ilgāku, citam īsāku laiku. Tā tas būs bijis arī ar Dēmu.

Viņa vārds Jaunā derībā pieminēts trīs reizes. Pāvils vēstulē Filemonam raksta:

„Tevi sveicina Dēma un Lūka, mani darba biedri." (24. p.)

Kolosiešiem Pāvils raksta: „Jūs sveicina mīlais ārsts Lūka un Dēma." (4:14)

Un trešo reizi 2. Tim. 4:14 — „Dēma atstājis mani, mīlēdams šo pasauli."

Dēma nekādu pasauli nevarēja iemīlēt, kamēr viņš mīlēja to Kungu, kas par viņu bija cietis un miris un augšāmcēlies. Pirms Dēma atstāja Pāvilu, viņš jau bija atstājis Jēzu. Cilvēks, kas kādreiz sacījis Jēzum mazo vārdiņu „jā" un tad aiziet prom, it kā nekas nekad nebūtu noticis, nav cienīgs, ka viņu atminas, bet te Dēma pieminēts citiem par biedinājumu

Vienalga, kādā dzīves vai sadzīves laukā dezertieris parādās, visi viņu nīst un nicina. Pirmdraudzes pazina atkritējus, un Dēma bija viens no tiem.

Tālāk ievērosim vārdus: „Lai tas Kungs parāda žēlastību Onesifora namam, jo viņš daudzkārt atspirdzinājis mani un nav kaunējies manu važu, bet, nonācis Romā, rūpīgi meklēja mani un atrada ..." (16. un 17. lp.)

Onesifors iet priekšgalā visiem tiem, kas Jēzum doto „jā" vārdiņu tur svētu un pāraku par visiem citiem dotiem vārdiem. Tas tāpēc, ka Onesifors bija uzticīgs savam Kungam, un tadēļ viņš varēja būt uzticīgs arī sava Kunga apustulim.

Onesifors ir grieķu vārds. Droši vien viņš bija grieķu kolonists Mazāzijā, ar dzīves vietu Efezas pilsētā. Viņš būs atgriezies vienā no Pāvila sapulcēm, kad Pāvils pirmo reizi bija nonācis Efezā, kur viņa sludināšana bija izraisījusi lielas demonstrācijas un kur Pāvilam bija „jācīnās ar zvēriem", kā viņš pats atzīstas vienā no savām vēstulēm. Onesifors nekad nepalika apustulim par darba biedru, bet tas nebūt nemazina viņa vērtību. Uzticīgs cilvēks ir uzticīgs cilvēks, vienalga, pie kāda darba viņš pieliek rokas.

Vispirms ievērosim, ka starp Pāvilu un Onesiforu bija nodibinājusies draudzība. Šāda draudzība ir iespējama, jo viņiem abiem jau bija draudzība ar Jēzu Kristu.

„Nonācis Romā, viņš mani meklējā un atrada", raksta Pāvils. Onesifors bija tik neatlaidīgs, un ātrāk mierā nelikās, kamēr nebija atradis Pāvilu, jo viņš bija uzticīgs Pāvilam un Pāvila Jēzum Kristum.

Pāvils atzīstas: „Viņš mani daudzkārt ir atspirdzinājis." Uz draugu, kas meklē un atrod un atspirdzina, var paļauties. Pāvils izceļ vēl vienu Onesifora īpašību: „Viņš nekaunējās manu važu." Onesiforam bija vienalga, ko citi domāja par Pāvilu un viņa važām. Viņam nebija kauns novažās ieslēgtā apustuļa, jo Pāvils bija viņam parādījis ceļu pie Pestītāja un pestīšanas. Uzticība ir zelta pavediens cilvēka rakstursā.

Kā Pāvils atmaksāja Onesiforam par viņa uzticību?

Patiesībā tādu draudzību nemaz nevar atmaksāt. Tā nav ar zeltu pērkama. Tomēr Pāvils darīja kaut ko labu Onesiforam:

„Lai tas Kungs parāda žēlastību Onesifora namam ..."

Tā ir lūgšana un aizlūgšana.

Neko lielāko kristīgs draugs kristīgam draugam nevar parādīt. Onesifors bija uzticīgais draugs Pāvilam visādos apstākļos un katrā laikā, bet abu bija uzticīgi vienam un tam pašam Kungam. Uzticība ir rakstura īpašība, kas der tagad un mūžībā. Turpretī atkrišanai iet līdz elles piegarša. Uzticība ir vārds ar debess pieskaņu.

Neviena draudze nav „auksta draudze," kurai ir uzticīgi draudzes locekļi.

Tagad jautāsim: Vai es esmu uzticīgs Jēzum Kristum? Ja esmu uzticīgs Viņam, es būšu uzticīgs arī Viņa draudzei! Ja es esmu uzticīgs Viņa draudzei, tad es zinu savus pienākumus Viņa draudzē!

Kungs, dod mums uzticīgus locekļus draudzē, kas vispirms ir uzticīgi Tev!

K. B.

Pēc ilgas slimošanas no mums šķīrusies
mana mīļā māte, vecāmāte un vīramāte

Line Kaņķis

dzimusi 1896. gada 29. martā Latvijā,
mirusi 1977. gada 28. novembrī Lielaucē

Par viņu sēro

dēls, mazbērni un vedeklas Toronto

BAZNICU ZIŅAS

TORONTO

Māc. I. Gaide, 12 Worthington Cresc., Toronto 21, Ont., tālr. 766-5525. Sv. Jāņa draudze, tālr. 921-3327, 200 Balmoral Ave.

Māc. I. Gaide sastopams baznīcas kancelejā otrdienās un ceturtdienās no pl. 9.30 līdz 12 no rīta, bet trešdienās no pl. 18—20 un piektdienās no pulksten 17—20. Pārējās dienās pēc iepriekšējas norunas. Draudzes kanceleja atvērta otrdienās un ceturtdienās no plkst. 12—20 Dievkalpojumi notiek katru svētdienu pl. 11 no rīta.

11. decembrī pl. 11 3. adventa svētdienas dievkalpojums. Dziedās soprāns Ingeborga Veinberga.

18. decembrī pl. 11 4. adventa svētdienas dievkalpojums. Pēc dievkalpojuma draudzes bērnu eglīte, svētdienas skolas izkārtojumā.

24. decembrī pl. 16 un pl. 18 Ziemsvētku vakara dievkalpojums. Piedalās archibīskaps A. Lūsis un māc. I. Gaide. Pie ērģelēm R. Āze un J. Barušs. Vijolnieks Arturs Jansons. — Draudzes svētdienas skolas bērnu koris.

Māc: J. Cālītis. Sv. Andreja draudze, tālr. 924-1562, Carlton St. un Jarvis St. krustojumā, Toronto, Ont. M4G 1V5. Tālr. Toronto. Mājā 8 Rolland Road, 482-5743. Biroja stundas trešdienās no pl. 10—12 un 18—20, ceturtdienās no 10—12. Citā laikā iepriekš sazinoties.

Ticības jautājumu stundas — Ceturtdienu vakaros pl. 19 novembrī — Sv. Andreja baznīcā. Vada māc. I. Gaide un J. Cālītis. Visi sirsnīgi aicināti!

11. decembrī pl. 15 3. adventa svētdienas dievkalpojums Pl. 17 koncerts par labu Sidrabenes jaunceltnei.

18. decembrī pl. 15 4. adventa svētdienas dievkalpojums un bērnu eglīte. Pēc dievkalpojuma Ziemsvētku sarīkojums bērniem. Pl. 14 jauniešu grupas sanāksme.

24. decembrī pl. 17 Ziemsvētku vakara dievkalpojums. Dziedās draudzes koris diriģenta A. Purva vadībā.

Māc. A. Briedis, 44 Marilyn Cr., Toronto 16, tel. 757-2730. Toronto Austrumu ev. lut. latviešu draudzes dievkalpojumi notiek Sv. Barnaba baznīcā 361 Danforth Avenue.

11. decembrī pl. 13 adventa dievkalpojums un svētdienas skola.

18. decembrī pl. 15 bērnu eglītes dievkalpojums baznīcas zālē.

24. decembrī pl. 18 Ziemsvētku vakara dievkalpojums, mūzikālajā daļā draudzes vīru ansamblis.

25. decembrī pl. 13.30 Ziemsvētku dievkalpjums Grace United baznīcā Bramptonā.

31. decembrī pl. 18 — Vecgada vakara dievkalpojums ar dievgaldu.

Baptistu draudzes dievkalpojumi svētdienās pl. 16. Bībeles studijas un lūgšanas vakari trešdienās pl. 19.30 Walmer Road baptistu dievnamā.

18. dec. pl. 14.30 Walmer Rd. baptistu dievnamā Ziemsvētku ieskaņa. Piedalās: Astra Kalniņa (soprāns), Anita Rundāne (ērģeles) un draudzes koris. Diriģents Arvīds Purvs.

Māc. prāv. Dr. B. Kalniņš, 180 Sunnyside Ave., tālr. 533-0488 Toronto katoļu vienības dievkalpojumi notiek Kristus Augšāmcelšanās (lietuviešu) baznīcā 1021 College Str. Dievkalpojumi katra mēneša otrā svētdienā pl. 1 dienā.

HAMILTONA

Hamiltonas latviešu ev. lut. Kristus draudze 18. Victoria Avenue South. Māc. K. Kuškēvics, 55 East 44th St., Hamilton, Ont. L8T 3G8, tālr. 385-9838.

Māc. K. Kuškēvics runas stundas baznīcas telpās ceturtdienās no pl. 7.30 —9.30. Tālr. 527-5810. Ieeja birojā no baznīcas aizmugures.

11. decembrī pl. 10.30 bērnu dievkalpojums, svētdienas skola un bībeles klase, pl. 11 – 3. adventa dievkalpojums, pl. 12 — svētdienas skolas eglītes sarīkojums.

18. decembrī pl. 10 — dievkalpojums angļu valodā, kopā ar igauņu draudzi, pl. 17 — draudzes koŗa koncerts un svecīšu vakars.

24. dec. pl. 16.30 un 18.30 — Ziemsvētku svētvakara dievkalpojumi, koris, dziesmu lapiņas.

25. decembrī pl. 11 — Svētku dievkalpojums, dz. grāmatas.

31. decembrī pl. 18 Vecgada vakara dievkalpojums ar dievgaldu.

MONTREALA

Pāv. A. Voitkus, 3438 Rose dale Ave., Montreal H4B 2C6 P.Q. Tel. 439-3224. Montrealas latviešu ev. lut. Trīsvienības draudze, Sv. Jāņa baznīcā, 4345 Marcell Avenue.

11. decembrī pl. 13.30 dievkalpojums.

17. decembrī pl. 15.30 Ziemsvētku ieskaņu brīdis Ansgara baznīcā.

18. decembrī (4. adventa svētdiena)13.30 dievkalpojums.

24. decembrī pl. 17 Ziemsvētku svētvakara dievkalpojums (vietu izziņosim). Dziesmu lapiņas.

25. decembrī pl. 13.30 Ziemsvētku dienas dievkalpojums baznīcā.

31 decembrī pl. 20 Vecgada vakara dievkalpojums ar dievgaldu.

OTAVA

Māc. E. Lange, 264 Pinecrest Rd., tel. 732-2866, Otavas latv. ev.-lut Miera draudzes Sv. Pētera lut. baznīcā, 400 Sparks ielā.

11. decembrī pl. 14 Trešā adventa dievkalpojums ar dievgaldu.

17. decembrī pl. 17 skolas un draudzes eglīte Latviešu centrā.

24. decembrī pl. 17 Ziemsvētku dievkalpojums.

25. decembrī pl. 14 Ziemsvētku dienas dievkalpojums.

Latviešu misijas radio raidījums

„BRĪTIŅŠ AR DIEVU"

Nepārtraukti 22. gadagājumā

Katru svētdienas rītu no pl. 9 — 9.30

Vilnis 1270 AM

No Niagaras WHLD raidītāja

Vadītājs A. Laksmanis, 106 Dorset Rd. Scarborogh, Ont. Tālrunis 261-4218

PRIEKA VĒSTS

Kristīgs latviešu radio raidījums katru svētdienu pl. 2.45 pēcp. no Niagaras WHLD raidītāja

Vilnis 1270 AM

Vadītājs Dāvids Miķelsons 60 Stevenson Rd., Rexdale, Ont., tālrunis 749-0832

KLAUSAITIES GARĪGOS RAIDĪJUMUS

Global TV 6. un 22. stac. 100 Huntly Str., Toronto, no pirmd. — piektd. pl. 9.30 no rīta, sestd. pl. 10 no rīta. Bufalo TV stac. 29, 700 Club, ik dienas pl. 11.30 no rīta un pl. 9.30 vakaros.

Radio FM CBN 107.7 24 stundas. Tel. 889-3126.

Ja esat nodomājuši iegādāties

JAUNU 1978. GADA AUTOMAŠĪNU

apmeklējiet mūsu SKATES TELPAS

CHEVROLET - CHEVELLE - CAMARO
OLDSMOBILE - CHEVY II - VEGA

Sazinieties nekavējoties ar mūsu latviešu pārstāvi

HANS PLAUDE Tālr. HO 6-1131

Robertson Motors Ltd.

1555 Danforth Av., Toronto 6.

BROADVIEW WOOLS, ARTS & CRAFTS

Īpašn. Elza Avots

Veikali Toronto:

674 Broadview Ave., pie Danforth, tel. 469-2005
9 Queen St. East, pie Yonge ielas 368-5011

Lielā izvēlē īstas un sintētiskas vilnas dziļas, vietējās un ārzemju; aužamās dziļas, vilnas dziļpari. Materiāli dažādu latvisku rokdarbu sagatavošanai, linu materiāli, diegi, audekli, kaneva visādos rupjumos. Dāvanām dažādi rokdarbi un audumi, atsevišķi tautas tērpu gabali. Padomi rokdarbu jautājumos.

Veikali atvērti:

Pirmd., otrd. un trešd. no 9 rītā — 6 vak.;
ceturtd. un piektd. no 9 rītā — 8 vak;
sestdienās no 9.30 rītā — 4 pēcp.

Lasītāju . . .

(Turpinājums no 2. lp.)

vais Dievs dara brīnumus vēl mūsu dienās. Visi esam Dieva radīti. Sargāsimies no pazušanas! Ieskatīsimies cietumos, bezpajumtnieku patversmēs, un citur, un mums atklāsies, ka visi šie nelaimīgie cilvēki dzīvojuši bez Kristus.

Kristus katram būtu iegūstams par Draugu un Pestītāju, jo vienīgi tad Viņš labos mūsu nepilnības un trūkumus un mēs saņemsim Gara gaismu un dzīves prieku. Ap mums ir daudz ļoti nelaimīgu cilvēku, kas bez Kristus nespēj pasaulē atrast patiesu prieku. Centīsimies vienmēr būt Gaismas pusē!

Matilde Brukšteine Toronto

MEDUS UN DZEJA

Laikrakstā Latvija Amerikā ir sludinājums par dažādu ziedu medu no dravām. Uz šo adresi rakstīju vairākas reizes un izdarīju arī pasūtinājumu, bet tas nepienāca. Pagājušā gadā saņēmu divus pasūtinājumus. Ja gadījumā pasts saiņus nepieņemtu, tad tās var sūtīt ar „United Parcel Service".

Jūsu laikrakstā pa retam parādās Ausmas Jaunzemes dzejoļi. Gribētos *lasīt* vairāk un arī kādu apceri. Tādas arī viņa ir rakstījusi. Jaunzeme ir viena no latviskākām un spēcīgākām mūsu jaunajām dzejniecēm, ar viegli saprotamu domu. Citus jaunos dzejniekus bieži nesaprotu, ko tie dzejā gribējuši pateikt. Paldies arī par O. Liepiņa Tālos atspulgos raugoties.

Jānis Liepkalns Mineapolē, ASV

LOTUS FLOWERS

792 Bathurst St.,
(pie Bloor St.) Toronto
Ont. M5R 3G1
TEL. 533-3884

PUĶES - GRĀMATAS
DAIĻAMATNIECĪBAS IZSTRĀDĀJUMI

Vienalga, kur dzīvojat: Sidnejā, Stokholmā vai Sanfrancisko — rakstiet, telegrafējiet, telefonējiet, un jūsu puķu pasūtījumus izpildīsim nekavējoties. Ināra un Arvids Tīrumi

DAŽĀDU ZIEDU MEDUS

dabīgs, nepasterizēts

Ziedputekšņi (Pollen)

Peru pieniņš (Royal Jelly) no

ĒRGĻU LIGZDAS DRAVĀM

30 Dewson St., Toronto 17. Tālr. 534-0563

EAGLESNEST

BĒRZIŅŠ Realty Ltd. Arnolds un Herberts Bērziņš

NEKUSTAMI ĪPAŠUMI, APDROŠINĀŠANA UN NOTĀRS

226-6950
5385 Yonge St. Suite 28,
(Northtown Shopping Plaza)
Willowdale, Ont.

445-5325
72 Northdale Rd.
Willowdale, Ont.

sovereign GENERAL INSURANCE COMPANY
LIFE ASSURANCE COMPANY

GARDENIA
FLOWERS & GIFTS

362 Danforth Ave., Toronto, Ont. M4K 1N8
(Pie Chester" pazemja pieturas)

466-1951 vai 466-1502

ZIEDI KATRAI VAJADZĪBAI
LIETIŠĶAS MĀKSLAS IZSTRĀDĀJUMI
ZELTKAĻA A. GUGĀNA ROTAS

Veikals atvērts ceturtdienu un piektdienu vakaros līdz pl. 8 vakarā.

Māra Gugāns-Lāsis

SAIŅI UZ BALTIJAS VALSTĪM un P.S.R.S.

Mēs pārsūtām apdrošinātus drēbju un apavu sainīšus līdz 19¾ märc. netto

LIELA MANTU IZVĒLE MŪSU VEIKALĀ

Biroja laiks — pirmd., otrd., ceturtd. un piektdien no pl. 9.00 — 7.00,
sestdienās no pl. 9.00 — 5.00, treidienās birojs slēgts.

Baltic Exporting Co.

462 Roncesvalles Ave., Toronto, Ont.

M6R 2N5 Tālr.: 531-3098.

PAVASARA LE 1-7353

DELIKATEŠU VEIKALS UN KONDITOREJA

961 RONCESVALLES AVE. Īpašnieks St. ČUKULS

JAUNAS GRĀMATAS

Vilis A. Hāzners — Varmācības torņi, atm. $24.00
A. Eglītis—Kas izpostīja latvisko stūrīti? ilust. $11.00
V. Lapenieks—Dullā Daukas piezīmes, impr. $14.75
V. Saulīte — Dzīvības trauksme, dzejoļi $7.20
Jānis Rudzītis — Raksti $40.00
Ž. Unāms — Kārlis Ulmanis $15.50
A. Bīlmanis — A History of Latvia $25.50
Jānis Jaunsudrabiņs 1877 — 1977 ..... $2.00
Vija Spekke — Rāvējs un Mierinš $5.00
A. Voitkus — Vēja nestas lapas, rom. $9.00
U. Ģērmanis — Tālu tālumā, lielā plašumā ... $9.00

DAUGAVAS VANAGU GRĀMATNĪCĀ
491 College St., Toronto, Ont. M6G 1A5.
Tālr. 921-7121

Pasta sūtījumiem jāpieskaita 10%

LAIKRAKSTAM **LATVIJA AMERIKĀ**

125 BROADVIEW AVE., Toronto, Ont. M4M 2E9

Lūdzu sūtiet man LATVIJU AMERIKĀ uz

☐ vienu gadu $25.—
☐ 6 mēnešiem $13.00
☐ 3 mēnešiem $ 6.50

Mr., Mrs., Miss .....

Adrese .....

Jauns abonents ☐ pagarinājums ☐

Čeku lūdzam rakstīt uz

LATVIJA AMERIKĀ PUBLISHING LTD. vārda

TECHNISKIE REGULTĀTI ZIEMEĻAMERIKAS BALTIEŠU ŠAUŠANAS SACENSĪBĀS

Ziemeļamerikas baltiešu šaušanas sacensībās Hamiltonas latviešu mednieku un makšķernieku kluba īpašumā Lielupē piedalījās 34 šāvēji. Individuālo māla baložu šaušanā piedalījās 18 šāvēju. Pirmo vietu ieguva V. Krauklis (98 p. no iespējamiem 100), 2. v. V. Verbickas (liet. - 92. p.) un 3. v. V. Svilas (liet. - 89 p.). Komandu sacensībā 1. v. latvieši, 2. v. lietuvieši un 3. v. igauņi. 22 kal. šaušanā ar sporta šauteņēm piedalījās 10 šāvēju. 1. v. izpelnījās N. Ozoliņš, (574 no iesp. 600 p.), 2. v. P. Grauds (574 p.) un 3. v. J. Rudzroga (565 p.); komandā uzvarēja latvieši, 2. v. lietuvieši. 22. kal. šaušanā ar smagajām olimpiskām šauteņēm piedalījās 6 šāvēji: 1. v. P Grauds (541 no iesp. 600 p.), 2. v. N. Ozoliņš (534) un 3. v. O. Zvirgzdgrauds (523). Komandā: 1. v. latvieši, 2. v. lietuvieši un 3. v. igauņi. Pistoļu šaušanā ar standarta pistolēm piedalījās 7 : 1. v. ieguvējs A. Tinits (igaunis - 539 p. no iesp. 600), 2. v. lietuvietis J. Usvaltas (498 p.) un 3. v. S. Dambergs (481 p.). Komandā (ar standarta pistolēm) 1. v. igauņi, 2. v. latvieši un 3. v. lietuvieši. Pistoļu šaušanā ar ātro uguni 1. 1. v. igaunis A. Tinits (552 no iesp. 600 p.), 2. v. lietuv. J. Usvaltas (510 p.) un 3. v. U. Sui (444 p.). Komandā: 1. v. igauņi, 2. v. latvieši un 3. v. lietuvieši. Sacensības vadīja Latviešu sporta apvienības Kanadā šaušanas nozares vadītājs L. Ozoliņš ar tiesnešiem : G. Geske (latv.), K. Tomsons (kanad.) un P. Maršals (kanad.).

Draudžu dienas nākošvasar Gaŗezerā

TAJĀ PAŠĀ LAIKĀ NOTIKS ARĪ TEĀTŖA DIENAS

Gaŗezera padomes sēdē plaši pārrunāja arī jautājumu par nākošās vasaras mācību maksām vidusskolā un nometnē. Kaut gan neviens nevēlējās skolas maksu paaugstināt, tomēr nolēma 30 dol. pielikt pie līdzšinējās pamatmaksas, kas nākošā gadā par vienu bērnu būs 430 dol. par visu skolas laiku. Bērnu nometnes maksa 75 dol. nedēļā no pirmā bērna. Vairāku bērnu ģimenēm atlaide no katra bērna. Latviski nerunājošo nometnē maksa vienai nedēļai 100 dol. no bērna.

Vidusskola mācības uzsāks 9. jūlijā. Par vidusskolas direktoru padome jau iepriekšējā sēdē bija apstiprinājusi līdzšinējo A. Bolšteinu un inspektoru P. Siliņu. Bērnu nometnē nākošai vasarai par direktrisi pieņēma līdzšinējo Ainu Pūliņu no Čikagas.

Gaŗezera draugu saimei pievienojušies J. Vaivods, A. Hirša, K. Smukulis, N. Ogriņš, V. Zemesarājs, L. Bērziņš, I. Ritums, F. Ritums, K. Brūveris, Dr. A. Dimants un P. Zadvinska. 28 Gaŗezera akcijas ieguvusi Latviešu koŗu apvienībā un 1. Sv. Jāņa draudzes dāmu komiteja Kalamazū. Pavisam pagājušā gadā izpirktas 214 akcijas. Padome nolēma līdzšinējo akciju skaitu palielināt par 500. Tenisa laukuma izbūves maksai saņemts no Dr. A. Dimanta 800 dol., un no A. Pelda 500 dol. ziedojumi. Sakarā ar izlozi ziedojumus atsūtījuši P. Kuplis 500, Dr. A. Kalniņš 200, E. Dzelzītis 75, R. Vītols 60 un pa 50 dol. Dr. Z. Zadvinskis, F. Osis, V. Puriņš, J. Jakabsons, E. Vītols, B. Auziņš, I. Sokavs un Latviešu nama fonds Niagarā.

V. Miķelsons ziņoja, ka Tautas mākslas krātuvei Sv. Jāņa draudzes dāmu komiteja Milvokos ziedojusi Dienvidlatgales tautas tērpu, skolotāja K. Grotāne Čikagā — Krustpils tautas tērpu un ilggadējais korists Indianapolē M. Kūriņš — Bārtas vīriešu tautas tērpu, bez tam dažādus tautas drānu gabalus nodevuši: E. Anzons, K. Plataacis, E. Šmiŧhena, M. Kursītis, M. Krasts, Z. Stulpiņa, L. Lazda, M. Pipasts, V. Rudzītis, H. Breņķe, Anna Zepe, Aivars Zeps, A. Kalniņa un J. Eglis.

Padome pieņēma pieteikto Draudžu dienu rīkošanu Gaŗezerā no 22. — 27. aug. un no 20. — 27. aug. Teāŧra dienas, kā arī rotkaļu, aušanas, keramikas un rokdarbu kursus.

V. B.

18. novembris Karlailē

„Mēs dzīvojam laikmetā, kad ļaundaŗi mēģina iznīcināt ne tikai atsevišķus cilvēkus, bet pat veselas tautas. Arī latvju tauta ir padota ļaunās varas patvarībām, kas cenšas to nospiest un iznīcināt. Dzīvojot brīvībā, mēs nedrīkstam aizmirst savu piederību pie tautas kopības dzimtenē. Mūsu pienākums ir palīdzēt viņiem atbrīvoties no šīs ļaunās varas, lai mūsu tauta varētu dzīvot pilnvērtīgu dzīvi cita brīvo tautu vidū," svētrunā teica mācītājs A. Putce Latvijas valsts dibināšanas atceres dievkalpojumā Sv. Katberta baznīcā Karlailē, Anglijā.

Pēc dievkalpojuma svinīgo aktu lidotāju (RAF) klubā ievadīja DVF Karlailes nodaļas valdes priekšsēdis J. Cingelis. Anna Vanaga izteiksmīgi skandēja A. Balodes — Kāds spēks un Spodra Jēkabsone A. Richteres meditāciju Kārļa Ulmaņa 100 gadu dzimšanas dienā. Svētku runā DVF ārējās informācijas daļas vadītājs G. Tamsons apskatīja Latvijas atbrīvošanas cīņu norisi un laiku pēc neatkarības pasludināšanas. Runātājs arī cildināja mūsu pēdējā valsts prezidenta K. Ulmaņa nelokāmo ticību Latvijai.

Par sasniegumiem latviskās izglītības laukā Norai Pūcei valdes priekšsēdis J. Cingelis pasniedza LNPL balvu, bet DVF Karlailes nodaļas atzinības balvu par pakalpojumiem informācijas laukā — Dacei Graveniecei. Sarīkojumu ar latvisko mūziku kuplināja Karlailes kapella Venta.

F. M.

TORONTO LEMS PAR 4. SKAUTU UN GAIDU NOMETNI

Vietraudži no Mineapoles, Milvoku, Čikāgas, Detroitas, Klīvlandes, Grand Rapidu un Kalamazū skautu un gaidu vienībām, skaitā ap 30 vadītāju, bija ieradušies Gaŗezerā iepazīties ar iespējām rīkot 1982 gada rudenī skautu un gaidu 4. lielo jubilejas nometni. Piedalījās arī ASV latviešu jendas priekšnieks R. Čaks, Zemgales 3 novada priekšnieks H. Klingbergs, Jersikas 4. novada priekšnieks A. Mundeciems, Dzinteres gaidu novada priekšniece V. Lagzdiņa un Jersikas gaidu novada priekšniece A. Pūliņa.

Lielās nometnes vietai jābūt plašai, jo tur jānovieto 9 dažādas apakšnometnes. Gaŗezers izdevīgs arī tādēļ, ka var izmantot blakus vietas, kā Atbalss un ciemu Latvija platības, pavisam kopā apm. 400 akru zemes. Gaŗezera pārvalde apsolījusi atbalstu nometnes rīkošanā un neņems nekādu atlīdzību par izmantotām zemes platībām.

Pēc Gaŗezera apskates vadītāji izraudzīja komiteju, kuŗā no katŗs skautu un gaidu vienības ietelp viens pārstāvis. Par komitejas priekšsēdi vadītāji aicināja A. Artmanim no Kalamazū. Komiteja savus atzinumus par apstākļiem un iespējām ziņos vadītāju konferencē, kas notiks nākošgad, no 1. - 2. aprīlim Toronto, kur izlems, vai 1982. gada 4. lielā nometne varēs notikt Gaŗezerā vai kādā citā vietā.

V. Boķis

Laikraksta
LATVIJA
AMERIKĀ
atsevišķus numurus
var pirkt Toronto
latviešu veikalos un
DV grāmatnīcā
491 College St.
kā arī spiestuvē

Mūžībā aizgājis neatkarīgās Latvijas ministrs
Alfreds Bērziņš
1977. gada 30. novembrī Ņujorkā
Viņu piemiņā paturēs
DV valde Kanadā

Dieva mierā aizgājis
Cerons Lazdiņš
dzimis 1918. gada 18. septembrī Latvijā,
miris 1977. gada 29. novembrī Toronto
Viņu sirsnībā piemin
Mirdza un Moļeslavs

Alise Upītis
dzimusi 1906. gada 17. oktobrī,
mirusi 1977. gada 20. novembrī Toronto.
Sv. Jāņa ev. lut. latviešu draudzes Toronto Palīdzības Fonds

Kārlis Tirzītis
dzimis 1898. gada 4. novembrī,
miris 1977. gada 9. novembrī, Montrealā.
Sv. Jāņa ev. lut. latviešu draudzes Toronto Palīdzības fonds

Intervija britu televīzijā

Edgars Liepiņš, kam nesen Pad. savienība atļāva izbraukt no okupētās Latvijas un kas ar Aeroflot lidmašīnu sestdien, 21. novembrī, ieradās Londonā, bija radījis ļoti dzīvu interesi arī britu presē un televīzijā. Lidlaukā viņa sagaidīšanu filmēja un to izrādīja 14. novembŗa raidījumā. Ievadā bija intervija ar viņa dzīvesbiedri Austru Liepiņu. Gaŗāku rakstu bija ievietojis laikraksts The Daily Mail 17. novembrī. Liepiņu ģimene saņēmusi daudz apsveikumu un ziedu. Savu tēvu sagaidīt, kā jau ziņojām, bija ieradies arī Valdis Liepiņš ar ģimeni no Toronto.

NEKAVĒJATIES AR SVĒTKU PASŪTINĀJUMIEM!

Tazab and Co. Ltd., Latvian Dept.,

273 Old Brompton Rd.,

London SW 5 9JB, England

Pieprasiet mūsu cenrādi latviešu valodā, standartsaiņu sarakstu, pārtikas preču cenrādi un drānu paraugus. Rakstiet latviski un mēs nekavējoties atbildēsim.

Standartsainis Nr. 6/L ..... US$ 165.-. 1 skaists koķika imitācijas nailona kažoks melnā krāsā un 1 eleganta dāmu blūze ar garām piedurknēm.

Standartsainis Nr. 7/LM ..... US$ 145.-. 3 metri labas kval. vilnas uzvalku drāna daž. krāsās, 2 metri krimplīna drāna dāmu kleitai vai kostīmam daž. krāsās, 1 nailona virskrekls kungam, 1 eleganta dāmu blūze ar garām piedurknēm.

Standartsainis Nr. 77 — Vecmāmiņai ..... US$ 162.-. 1 pāris siltas rīta kurpes, 1 pāris garas vilnas zeķes, 1 silts naktskrekls, 1 skaista blūze ar garām piedurknēm, 1. vilnas galvas lakats, 500 gr adāmās dzijas. 1 mārc. saldumu. 1 elektriskā sega ar temperatūras regulētāju rozā krāsā, drošība garantēta, jeb 1 skotu rūtaina vilnas sega.

Samaksu variet pārsūtīt ar personīgu čeku vai caur banku.

Roberta Krūkliņa grāmatnīca un izdevniecība GAUJA

P. O. Box 1594 East Lansing, Mich. 48823, U.S.A.

PIEDĀVA

V. Lapenieka — Dullā Daukas piezīmes

Šīs grāmatas autors ir viens no redzamākiem Latvijas neatkarības laika filmu darbiniekiem, kuŗa režijā uzņemta filma „Zvejnieka dēls". Filmas uzņemšana sīki aprakstīta grāmatā. Atstāstīti arī daudzi citi interesanti, agrāk nekur nelasīti gadījumi no latviešu filminieku dzīves. Autors pēc iecelošanas Amerikā par dzīves un darba vietu izrauga Holivūdu. Grāmatas vērtīgākā iezīme — saistošs tēlojums, ko autors pratis ieturēt no pirmās līdz pēdējai lappusei. Grāmatai 399 lp. ar 68 retiem uzņēmumiem. Cena $14.75

Rakstu krājums „Latvju māksla" Nr. 4 (vēl krājumā ar Nr. 2 un 3). Katrs $4.50.

Pasūtināšanas izdevumus sedz apgāds.

Latviska dāvana

SVĒTKOS

un vienmēr

Laikraksts Latvija Amerikā

Latvija Amerikā Publishing Ltd.
125 Broadview Ave., Toronto, Ont. M4M 2E9

Lūdzu piesūtīt manu dāvanu (L. A. abonementu), uz vienu gadu, sākot ar .....

Mr., Mrs., Miss .....

Adrese .....

.....

.....

Lūdzu pievienot 1. numuram kartīti ar dāvinātāja vārdu .....

Esmu Latvija Amerikā abonents, tādēļ nosūtu speciāli dāvanām pazemināto maksu $18.—.

.....
(Vārds un uzvārds)

Adrese .....
(Adrese)

Vašingtonas laikraksts par Kanadas „Votergeitu"

ASV laikraksts The Washington Post, kas atklāja Votergeita skandalu, rakstīja, ka kanadiešu jātnieku policija (RCMP) izdarījusi līdzīgu nelegālu rīcību kā ASV prezidenta Niksona palīgi un pārstāvji. Savā rakstā par Kanadas jātnieku policijas skandalu amerikāņu laikraksts tomēr atzīst ka tas neietekmēs Kanadas valdību un ka kanadiešu „FBI" rīcība savā ziņā attaisnojama.

„Kanadas politiskam skandālam amerikāņu acīs ir pārsteidzoša līdzība ar vēsturisko Votergeitu", saka The Washington Post, bet tūlīņ arī piebilst, ka kanadiešu politiskā reakcija ir daudz mazāka un ka Trudo valdība to noteikti pārdzīvos, neievērojot visus pārmetumus, kas vērsi pret RCMP. Kanadas sabiedriskās domas reakcija citādāka nekā amerikāņu līdzīgā — varas lietošanas gadījumā, raksta Vašingtonas laikraksts un norāda, ka Kvebekas „atbrīvošanas frontē" 1970. gadā nolaupīja divus valstsvīrus un vienu no tiem, Kvebekas darba ministru Pjēru Laportu, nogalinājusi. Kanadas valdība tanī laikā atzinusies, ka tai par cilvēku laupītājiem un kaitīgām politiskām organizācijām nekas neesot zināms un ieteikusi Kanadas jātnieku policijai būt aktīvākai, raksta The Washington Post.

Toronto dienas laikraksts The Sun intervijā ar vairākiem kanadiešiem ievietojis arī mūsu tautieša Jura Tērauda interviju, kuŗā viņš izteicies: "Domāju, ka šodien vissliktākais ir veltīgais satraukums par RCMP. Mums nav ko raizēties! Mēs neatrodamies policejiskā valstī. Kanada atrodas bērnu autos, salīdzinot ar to, kas notiek aiz dzelzs aizkara. Mums vajadzīga šeit drošība".

GRĀMATAS PATRIOTISKIEM LATVIEŠIEM! pasūtiniet tagad

1—THE SOVIETS' SECRET BORDER WAR
Kuŗā pusē mēs esam un kāpēc? $5.00

2—THE RED FOG OVER AMERICA
Kanadas flotes virsnieks apgaismo komūnisma izplatību $5.00

3—THE HOAX OF THE 20-TH CENTURY
Vai seši miljoni žīdu tiešām tika noslepkavoti? Kāpēc mums melo? $5.00

4—WORLD SIGNIFICANCE OF THE SOVIET REVOLUTION
Pilna ar labām informācijām $3.00

5—RUSSIAN-SOVIET BRAINWASHING
Berija smadzeņu mazgāšana un varmācības $3.00

Pasūtiniet no POSITIVE PRODUCTS

Plūs 70 c pasta izdevumiem — 2384 Yonge St. Box 987 Toronto

BROADVIEW DELIKATEŠU VEIKALS

141 DANFORTH AVE.

Tel.: HO 5-9905 ***Ausma Miķelsone***

CU Assurance

AUTO

Automobiļu briesmas Rīgā... Līdz šim jau izņemtas vairāk nekā 700 braukšanas atļaujas, un iespējams, ka tuvākā nākotnē viņu skaits palielināsies līdz 1000... Iekšrīgā atļautais lielākais braukšanas ātrums automobiļiem paredzēts 9 km stundā, kamēr tālāk pilsētas robežās maksimālais ātrums noteikts 15 km.

1925. gada 26. maijā

* * *

Kontrole uz pontonu tilta. Pēdējās dienās novietots uz pontonu tilta vidū policijas postenis, kam uzdots raudzīties, ka automobiļi un autobusi nebrauktu pāri tiltam ātrāk kā 10 km stundā.

1930. gada 13. oktobrī

No «Jaunāko Ziņu» slejām

UN NEKUSTAMU IPAŠUMU

APDROŠINĀŠANA

Skyline Real Estate Ltd.

2100 DUNDAS ST. W., TORONTO

533-8553

Ilmars Jankovskis

Toronto dienas laikraksts The Sun intervijā ar vairākiem kanadiešiem ievietojis arī mūsu tautieša Jura Tērauda interviju, kuŗā viņš izteicies: "Domāju, ka šodien vissliktākais ir veltīgais satraukums par RCMP. Mums nav ko raizēties! Mēs neatrodamies policejiskā valstī. Kanada atrodas bērnu autos, salīdzinot ar to, kas notiek aiz dzelzs aizkara. Mums vajadzīga šeit drošība".

LABI SLĒPTS NOTIKUMS

Kanadiešu laikraksti tagad ziņo, ka jau 3. augustā sākušies nemieri Rumānijas ogļraktuvju apgabalā. Ogļrači saņēmuši gūstā komūnistu varasvīrus un pieprasījuši labākus dzīves apstākļus. Pats prezidents Čaušesku ieradies notikuma vietā un apsolījis izpildīt ogļraču prasības, aicinot atgriezties darbā.

Pēc tam sākušās apcietināšanas un atlaišanas no darba. Dumpīgajā apgabalā vēl šodien kārtību uzturot 2000 karavīru stipra vienība, bet ogļraču vadoņi solījušies cīņu turpināt.

Pie Padomju...

(Turpinājums no 5. lp.)

gad dosies uz Pad. savienības sūtniecību Brežņevam nodot vēstuli, prasot okupantu izvākšanos no Latvijas. I. Spilners ar taksametru devās uz krievu sūtniecību. Otrā mašīnā viņam sekoja Jānis Bolšteins. Sūtniecības vārti bija noslēgti, kādēļ I. Spilners devās tajā pašā ēkā esošā konsulātā. Tur viņš sastapis gados jaunu konsulāta ierēdni, kam paziņojis savu vajadzību un iedevis norakstu no vēstules Brežņevam.

Ierēdnis skaļi izlasījis vēstules galvā — "World Federation of Free Latvians" — sācis stostīties, paskaidrodams, ka vīza uz Pad. savienību esot pieprasāma tūristu birojā, un tas prasot 4-5 nedēļas līdz atbildes saņemšanai. I. Spilners lūdzis vēstuli paturēt un devies ārā, bet ierēdnis nezinājis, ko ar vēstuli iesākt... Tajā pašā dienā I. Spilners devās tālāk uz Austrāliju, pirms tam vēl no Belgradas ierunājot telefonā Radio Liberty raidījumam uz Latviju informāciju par deportācijas darbu Belgradā. I. Freimanis tajā pašā vakarā ierunāja Radio Liberty otru raidījumu uz Latviju.

Tiekoties ar Belgradas iedzīvotājiem restorānos un taksametru šoferiem, varēja izrast, ka šajā zemē krievus necieš un ka viņiem pašiem ir savas neatrisinātas problēmas.

PBLA
Informācijas birojs

LATVIEŠU NAMS

491 College St., Toronto

IZIRE TELPAS

sarīkojumiem - viesībām
kāj viesību galdus

Tel. 922-2931

Daugavas Vanagu nams

125 BROADVIEW AVE.
Tel. 465-5225

PIEDĀVĀ ZĀLI
DAŽĀDIEM SARĪKOJUMIEM
PIEPRASIET TELEFONISKI

Daugavas Vanagu klubs
ATVĒRTS BIEDRIEM UN VIESIEM
no pirmd. līdz ceturtd., iesk., no pl. 12. dienā — 12 naktī,
piektdienās un sestdienās no pl. 12. dienā līdz 1 naktī,
svētdienās no pl. 12 dienā līdz 9 vakarā.

DAŽĀDI DZĒRIENI AR MALTĪTĒM KATRĀ IZVELĒ. SVĒTDIENĀS DZĒRIENI TIKAI PIE MALTĪTĒM

kas? kur? ko?

Town & Country RE Ltd., Realtor
V. PALMA - pārstāvis

41 Heathcote Ave., Willowdale, Ont. M2L 1Y9
Tel. 444-2447

Pērkot un pārdodot savu nekustamu īpašumu, zvaniet nesaistīgai informācijai 444-2447. Mājas lielā izvēlē visā pilsētā. Palīdzam sagādāt obligācijas un iemaksas māju pirkšanai uz izdevīgiem noteikumiem.

Alcan Building Products
Authorized Dealer
ALCAN

Māju īpašniekiem!

Sazinieties ar uzņēmuma īpašnieku—bez starpniekiem

Ir trīs veidi, kā varat ietaupīt ar ALCAN SIDING:
1) Ietaupa darbu un laiku 2) Izolāciju un apkures izdevumus
3) Uzlabo izskatu un Jūs ar to mājas vērtību, ieskaitot ALCAN 20 gadu garantiju.

- LIETUS NOVADA CAURULES
- LOGI
- DURVIS
- MARĶĪZES (Awnings)
- JUMTA PĀRKARES (Soffit and fascia)

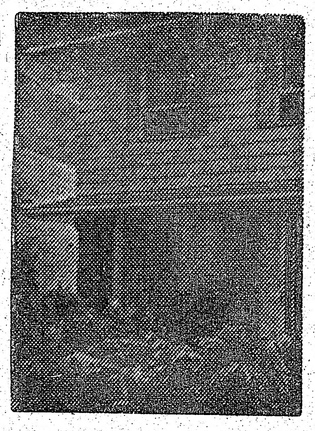

CENTURY ALUMINUM INSTALLERS
534-2864 Īpašnieks Artūrs Mīlns
2226 Dundas St. W. Toronto, M6R 1X3

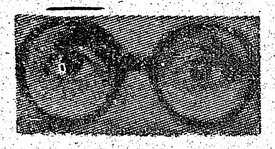

RATAS

— KRAUJNU OPTIKIS

247 Danforth Avenue. Tel. 465-6251

Gatavo brilles pēc receptēm
Zeiss ● Rodenstock ● Crist Dior rāmji
Speciālitāte — dubultlēcu brilles ● Kontaktlēcas (soft)
Pulksteņi: Omega, Tissot Bulova.
Latviešiem atlaide.

A. Eglītis - TV RENTALS
161A Roncesvalles Ave., Toronto M6R 2L3
Tel. 537-1401

25 gadus mēs esam palīdzējuši radīt miljonu atmiņu attēlus no ievērojamiem dzīves notikumiem un personām.

BENJAMIŅA FILMU LABORATORIJA
247 Richmond St. E., Tor., Ont. M5A 1P2 (416) 863-1166

ROSAR-MORRISON FUNERAL HOME LTD
467 Sherbourne St. Toronto 5, Ont. 924-1408
RŪPĪGA UN SMALKJŪTĪGA
APBEDIŠANAS CEREMONIJU IZKĀRTOŠANA

VALUPE
DIMANTI — PULKSTEŅI
LATVISKAS ROTAS
Zeltkales
Aldonas ĶIVLENIEKS - KORMS
Veikalā un darbnīcā 964½ Bloor St. W., Toronto Ont. M6H 1L6. Tālr. 533-2837

M. LUNSKY, O.D. M. Sc.
LOUIS LUNSKY, R.O.
OPTIĶI
Iepriekš pieteikties Tālr. 921-3924
470 College St. (Pie Bathurst) Toronto M6G 1A5

VISADA VEIDA IESPIEDUMDARBI
- VIZĪTKARTES
- IELŪGUMI
- BIĻETES
- VĒSTUĻU VEIDLAPAS UN APLOKSNES
- GRĀMATAS
- KALENDĀRI
- MĒNEŠRAKSTI
- AVĪZES
- UN LĪDZĪGI IESPIEDUMDARBI

VEICAM
- LAIKUS
- LABI
- UN PAR MĒRENĀM CENĀM

amber
PRINTERS AND PUBLISHERS LIMITED
SPIESTUVE UN KANTORIS:
125 BROADVIEW AVE., TORONTO, ONT. M4M 2E9
(416) 466-1514

TRANSPORTA UZŅĒMUMS

BALTIC MOVERS
TĀLR. 534-1403, Toronto

R. S. KANE Ltd.
apbedīšanas birojs
4512 YONGE STREET
(Sheppard Avenue tuvumā)
Willowdale
221-1159

Amber Printers & Publishers Ltd. Toronto nupat iespiedusi Eduarda Freimaņa romānu Divas pasaules, glītā kabatas formāta izdevumā (Paperback), kas latviešu trimdas grāmatniecībā līdz šim nebija praktizēts. Grāmatai 332 lappuses un tā maksā $3.50. Atkalpārdevējiem 20 proc. atlaide, un tā pieprasāma apgādam.

Kanadas aizsardzības ministrs Berni Densons apsveic Arnoldu Tīcmani (pa labi) ar medaļas iegūšanu vecmeistaru olimpiadā Zviedrijā.

Kliņģeris ar 59 svecēm Latvijai

Klīvlandes Latviešu biedrības izkārtojumā 59. Latvijas valsts dibināšanas dienas atceres aktu ar svētbrīdi ievadīja mācītājs H. Jurjans. Mācītājs savā uzrunā uzsvēra, ka grūti laiki un ļaunums nevar mūžīgi pastāvēt, jo Dievs saklausa mūsu sāpju saucienus. Viņš liks apstāties tam ļaunumam, kas valda mūsu dzimtenē un citās zemēs.

Klīvlandes Latviešu biedrības priekšniece savā uzrunā atgādināja, ka mūsu ticībai jābūt nelokāmai par astoņpadsmitā novembŗa atdzimšanu un mūsu tautas brīvību. Svētku runu teica Amerikas latviešu jaunatnes apvienības priekšnieks Uldis Sīpols. Referents atzina, ka latviešu tauta okupācijā ir nomodā par savām cilvēka tiesībām un brīvību. Pieminot neseno baltiešu protesta demonstrāciju, kas notika Vašingtonā, svētku runātājs norādīja, ka to sarīkojusi jaunā paaudze, parādot kopības garu, kāds jāveic arī nākotnē.

Koncerta daļā dziedāja Klīvlandes Latviešu biedrības koris diriģenta J. Ūdŗa vadībā, atskaņojot latviešu skaņražu dziesmas.

Apvienotās draudzes pamatskola un vidusskola valsts svētkus atzīmēja, pulcējoties draudzes nama lielajā zālē. Skolēni dziedāja, deklamēja un lasīja vēsturiskus epizodus no Latvijas valsts un tautas likteņgaitām. Skolu pārzine Maija Grendze lasīja apceri par nogrimušo pili, kas reiz atkal celsies augšā, sevišķi pieminēdama, ka Latvija pieder latviešiem un latviešu uzdevums ir kalpot savai tautai un valstij.

Skolēnu saimi uzrunāja arī vecāku padomes priekšsēdis A. Veits. Bērnu vecāki bija sagatavojuši kafijas galdu ar Latvijas dzimšanas dienas kliņģeri, izgreznotu ar 59 svecītēm.

J. E.

Vai Ēģipte...

(Turpinājums no 1. lp.)

demilitārizēšanu ir jāuzskata par sliktu joku. Sarkanajai flotei vēl joprojām ir atbalsta bazes Melnajā kontinentā, no kuŗām Kremlis nekādā gadījumā neatteiksies..

Tanī pašā laikā Maskava prasa, lai ASV izvācās no Lielbritanijai piederošās nelielās Diego Garcia saliņas Indijas okeana dienvidu daļā.

Prezidents Kārters pēdējā preses konferencē izteicās, ka izredzes uz SALT 2 līguma parakstīšanu esot itin labas. Vai viņam būtu pagājusi gaŗām informācija par jaunas padomju atomzemūdenes izmēģināšanu? Šī superzemūdene apbruņota ar 24 atomraķetēm, kuŗas vienlaicīgi var tikt izšautas uz dažādiem mērķiem. Nosvētījis Ziemsvētkus ģimenes vidū, Kārters jau 29. decembrī dosies desmit dienu ilgā diplomātiskā misijā uz Irānu, Indiju, Saudi Arabiju, Franciju un Beļģiju. Plānotā viesošanās Nigērijā, Venecuēlā un Brazilijā pagaidām atlikta uz nākošo pavasari. Šķiet, ka Kārtera priekšā stāvošā diplomātiskā turneja kalpos vairāk prezidenta popularitātes akciju uzlabošanai nekā kādas jaunas noteiktas amerikāņu ārpolitikas īstenošanai.

Bijušais ASV ārlietu ministrs Kisingers Ņujorkā un citur, iztirzājot starptautiskās politikas problēmas, tagad gluži atklāti nostājies Izraēlas pusē. Vietnamas un Votergeites rezultātā amerikāņu morālā mentalitāte bija sašķelta, un Kisingeram tādēļ laika iegūšanai bija jāizlēpās ar laipošanas diplomātiju. Tanī pašā laikā nav šaubu, ka daudzos gadījumos Kisingers sekoja tām direktīvām, kas nāca no ārpus Baltā nama stāvošām autoritātēm. Vai Kisingers tagad parāda savu īsto seju? Droši vien. Izrādās, ka Kisingera nākošais politiskais plāns ir iesēsties ASV senātora krēslā. Populārais Ņujorkas republikāņu senātors Džavits nākošās vēlēšanās vairs nekandidēs un ar Ņujorkas žīdu vēlētāju vairākuma atbalstu Kisingera ievēlēšana esot tikpat kā nodrošināta.

Presē maz pieminētas ir viceprezidenta Valtera Mondēla pēdējā laika aktivitātes. Labi informētas aprindas norāda, ka viceprezidents faktiski ir Kārtera politiskās stratēģijas veidotājs. Mondēls drīzumā iesniegs Kārteram vadlīniju propoziciju 1978. gada iekšpolitiskā un ārpolitiskā plānošanas laukā. Jācer, ka prezidents Kārters ignorēs sava viceprezidenta eventuālu ieteikumu būt piekāpīgākam cilvēka tiesību aizstāvēšanā.

Paturot acīs mūsu kaimiņu zemi Poliju, atzīmēsim, ka poļu strādnieku opozicija ir izveidojusies par vērā ņemamu politisku faktoru šajā komūnistu kontrolētajā valstī. Runā par šīs opozicijas slepenām plānošanas sanāksmēm, citiem vārdiem, šī opozicija aptver visu Polijas territoriju. Atzīmēsim arī poļu komūnistu vadoņa Gireka ierašanos Vatikānā. Zemošanās pāvesta priekšā varbūt ir tikai ceremoniāls rituāls, bet katoļu baznīcas lielais un morālais politiskais svars pašā Polijā ir neapstrīdama reālitāte.

Šīs nedēļas sākumā Briselē sanāca septiņu Eiropas valstu diplomāti, lai ievadītu priekšdarbus pirmā Eiropas parlamenta vēlēšanām, kas notiks jau nākamā gada jūlijā. Manuprāt tas ir jau vērā ņemams solis uz Eiropas brīvo valstu federāciju. Negaidīta politiska vētra Polijā, Dienvidslavijā vai citur var radīt radikālas pārmaiņas visā Austrumeiropas politiskā struktūrā. Nav šaubu, ka šo pārmaiņu rezultātā brīvo Eiropas valstu federācijā sava vieta būs visām tām zemēm, kuŗas pagaidām Eiropai varmācīgi nolaupījusi Pad. savienība.

Nobeigumā lai atļauts apstāties pie dažu mūsu trimdas vadošo sabiedrisko darbinieku mentalitātes. Pārlasot aizvadītos valsts neatkarības svētkos tejktās runas, vienam otram būtu vai nu jāpabrīnās vai pat jānosarkst.

Mūsu cīņa ir par latviešu tautas brīvību un valsts suverēnitātes atgūšanu nav vietas mentālitātei par vienpusīgu kultūras sakaru uzturēšanu ar okupētās Latvijas čekas radītajiem iestādījumiem. To pareizi izpratis „vienkāršais trimdinieks". Tas būtu jāizprot arī dažiem, kas savu vārdu var papildināt ar skanīgu zinātnisku gradu. Ar gandarījumu jākonstatē, ka vairākas latviešu nacionālās organizācijas ir nostājušās pret jebkādiem sakariem ar okupantiem un viņu izliktajiem kultūras sakaru sfazdiem. Lai atceramies mūsu nacionālā dzejnieka Andreja Eglīša brīdinājumu: „Kādi gan kultūras sakari mums var būt ar varu, kas nežēlīgi vajā katru latviešu tautas patriotu?" To iegaumēsim.

Aleksandrs Ķegumnieks

DV Ziemsvētku tirdziņā

DV tradicionālais Ziemsvētku tirdziņš 3. un 4. decembrī DV namā Toronto izcēlās ar daudzajām novietnēm, kuplo apmeklētāju skaitu, tuvu pie 2000, un izstādītajām gleznām. Ar tām plašākā klāstā piedalījās Mirjāma Bērziņa un Veneranda Vabale, bet ar dažām E. Dambergs un A. Jaunzems. DV grāmatnīcas galdā, ko vadīja A. Šterns, kā vienmēr, bija iegūstamas grāmatas un skaņu plates, tāpat H. Lapiņa daiļamatniecība darbi un J. Zālīša, Ženijas un G. Buša ādas izstrādājumi. Ar rotas lietām tirdziņā piedalījās A. Gugāns, Aldona Korma-Ķivleniece un Dz. Mežulis. Bagātīgi bija pārstāvēti arī keramikas darbi: Velga Jansone, Emma Dzeguze, Olga Jansone, Ņina, Zigfrīds un Pēteris Jurševski. Ar rokdarbiem piedalījās Elsa Avota, Silvija Ozola, Ņina Jurševska (sienas segas), Ieva Eņģele, Olga Jansone, M. Bolmane, A. Lūsis no Kičeneras (svečturi, galda lampas u.c.). J. Ronis un E. Michelsons pārzināja Filatelistu kluba novietni. DV Toronto nodaļas galdā bija J. Ogriņa ādas izstrādājumi, grāmatas, Ziemsvētku kartītes. Rīgas 72. skautu vienības Dižskautu pulciņš L. Gobas vadībā bija iekārtojis „riekstu stendu" u.c. Nama apakšstāvā — Latvija Amerikā birojā — Daugaviņas jaunieši pārdeva grāmatas un Ziemsvētku kartītes. Lielāko piekrišanu izpelnījās Monikas Jonānes vadītā loterija, kuŗā bija 5600 lozes. Vanadžu kopas prce M. Dumpe un Lonija Sama pārzināja bufeti. Pirmajā dienā pārdeva turpat 200 ēdiena porciju. Kafijas galdus pārzināja Vera Bebre ar Zentu Reichmani. Pārdeva arī 340 märc. piparkūku. Ziemsvētku vecītis (A. Šterns) pacienāja bērnus ar saldumiem. Viņus bildēs iemūžināja fotografs J. Liģers. Tirdziņa rīcības kom. priekšsēdis bija K. Markitants, vietnieks A. Šterns un sekretāre Monika Jomāne, kasieris R. Britāls, locekļi Aina Selga, Margrieta Dumpe un Z. Akots. **O. K.**

Dr. Ulecka
meklē Ilgu Negrashis
Zvanīt 967-5201

VINIPEGA

● Vinipegas jaunieši nodibinājuši jaunatnes pulciņu Rudzu vārpa un mācās tautas dejas un dziedāšanu. Viņi paredzējuši 1978.g. piedalīties Folkorāmā.

● Vinipegas sieviešu mūzikas klubs bija rīkojis pianista Artūra Ozoliņa un vijolnieces Martas Heidī koncertu Mākslas galerijā, kur bija pulcējušies daudz mūzikas cienītāju, to vidū arī grupiņa latviešu. Abu mākslinieku sniegumu publika uzņēma ļoti atsaucīgi un ilgi skanēja aplausi koncerta beigās, tā kā mākslinieki neskopojās arī dažām piedevām. Abi mākslinieki vinipegiešiem jau pazīstami senāk.

● Vinipegieši, veclatvieši Jānis un Emma Ulmaņi nesen atzīmēja savu 50 gadu laulības jubileju. Viņu ģimenē ir trīs meitas, 12 mazbērnu un 6 mazmazbērni. Jānis Ulmanis dzimis 1884.g. Tukumā un pēc 1905.g. revolūcijas atstājis Latviju, 1908.g. viņš iebraucis Bostonā, ASV, un 1910.g. izceļojis uz Kanadu, kur iepircis saimniecību Bonetas ezera apkārtnē, Manitobas provincē, Letonijas latviešu kolonijā. Kad 1931.g. Letonijā valdība atvēra pasta nodaļu Ulmanis uzņēmies pastmeistara pienākumus. Bet 1953. g. Ulmaņi pārcēlās uz Vinipegu. Emma Ulmane dzimusi Rīgā, kur bijusi Reitera kora dalībniece. Zeltkāznieki saņēma Kanadas ministru prezidenta Trudo, Manitobas premiēra un citu amatpersonu apsveikumus.

● Vinipegas Sv. Krusta draudzes bībeles stundas māc. Dr. E. Grīšļa vadībā notiks 16. decembrī pl. 19.30. Māc. E. Grīšļa mājā periodiski sanāk The Latvian Book Club of Vinnipeg biedri un interesenti, kas angļu valodā iztirzā latviešu literātūras darbus.

-vk-

MONTREALA

Čikagas mākslas institūtu beigušās gleznotājas Leldes Vinteres-Ores gleznu izstādi Trīsvienības draudzes namā, ko rīkoja dāmu komiteja, apmeklēja ap 100 interesentu, iegādājoties savā īpašumā 12 no izstādītiem 30 darbiem.

● 70 g. vecumā miris inž. Kārlis Osis. Latvijā viņš strādājis Valsts elektrotechniskajā fabrikā, īpaši pievēršoties precīzijas instrumentu nozarei. Kanadā viņš ieceļoja no Anglijas un Ņufaundlandē dažus gadus strādāja inž. A. Jekstes firmā Atlantic Films and Electronics. Pēc pārcelšanās uz Montrealu inž. K. Osis strādāja firma RCA ar mikrovilņu aparātiem līdz pensionēšanās laikam.

● 82. g. vecumā miris Alfreds Ķīsis, viens no pirmajiem DV Montrealas nod. biedriem. Pirmā pasaules karā viņš piedalījies latviešu strēlnieku vienībās. Rīgā viņam piederējam auto darbnīca un rezerves daļu veikals. Vācijā strādājis latviešu transporta vienībā pie ASV armijas. 1949. g. iecelojis Kanadā un strādājis Montrealā par būvgaldnieku.

Nāve medībās

Uz Mičigenas ziemeļiem briežu medībās 15. novembrī devies 62 g. v. Ādolfs Šūpulnieks. Viņam tur bija īpašums — vasaras māja, kur medībās apmetās. A. Šūpulnieks medībās bija uzaicinājis arī savu paziņu amerikāni, lai nākošā rītā kopīgi uzsāktu medības. Kad pēdējais ieradies Šūpulnieka vasaras mājā, tās īpašnieku atradis gultā mirušu. A. Šūpulnieks bija virsnieks. Pēc viņa pārvešanas uz Grand Hevenu par apbedīšanu rūpējās māsa Lūcija Virse, kas arī pati nesen zaudējusi vīru.

Ādolfs Šūpulnieks bija dzimis Sibirijā 1914. g. 13. decembrī. Atgriežoties dzimtenē, dzīvojis Balvos, kur beidzis vietējo vidusskolu un Latvijas Kaŗaskolu Rīgā. Dienējis 11. Dobeles kājnieku pulkā Daugavpilī. Piedalījies 2. Pasaules kaŗā, būdams rotas komandieris, apbalvots, izcietis gūstu. Dzīvodams Grand Hevenā, strādājis fabrikā, bijis rosīgs trimdas sabiedrībā, sastāvot organizācijās Grand Rapidos un Kalamazū, būdams arī amatos.

Nelaiķi Grand Hevenā izvadīja māc. J. Mednis un amerikāņu mācītājs F. Heijers. Sv. Patrika baznīcā notika dvēseles aizlūgums, ko vadīja abi mācītāji, bet Ezermeža kapsētā dievvārdus teica māc. J. Mednis, atvadoties latviešu karavīru vārdā un dodot aizgājējam līdz kapa dzimtenes smiltis. Ziedus nolika un atvadu vārdus teica DV apvienības priekšnieks Grand Rapidos A. Balodis un vanadžu priekšniece E. Brūna, Kalamazū mednieku un makšķernieku biedrības priekšnieks prof. V. Ruškevics, DV apvienības priekšnieks Kalamazū A. Minka, nesot pēdējos sveicienus arī no ASV zemes valdes un priekšnieka, Latvijas armijas virsnieku saimes Grand Rapidos un Grand Hevenā, J. Radziņš, no draugiem atvadu vārdus teica J. Strautnieks bet A. Mačs atcerējās kopīgi pavadītās bērnu dienas un skolas gaitas. Pēc tam visi atvadījās, kopīgi nodziedot DV dziesmu Še kopā mēs biedri... Piederīgie un Grand Rapidu DV apvienības vanadzes bija rūpējušās par bēru azaidu.

V. Z.